

広報

ふせう

2026

5

令和8年



今月の表紙

鯉のぼり

写真は、柏森地内の中島調節池で泳ぐ鯉のぼりです。
毎年4月下旬から5月中旬にかけて飾られています。



今月号の主な内容

- 令和8年度新役員紹介 … P3
- 令和8年度扶桑町予算 … P4・5
- 家庭ごみ収集 … P9

- 募集 … P18
- 保健 … P19 ~ 21
- Zoom … P23



令和7年度監査概要

扶桑町監査委員

間宮 勝則
和田 佳活

例月出納検査

扶桑町で扱われる現金の出納・保管あるいは収入・支払事務が適法適切に行われているかどうかを主眼として、毎月1回実施した。

検査の対象 扶桑町における現金及びその出納・各種帳簿・証拠書類

検査の結果 収支現在高は、関係帳簿と照合し、適正に管理されていることを確認した。

決算審査

令和6年度の決算の各計数が正確であるか、また、事務事業は予算の目的に従い経済的、効果的、合法的に執行され、財政は健全に運営されているかどうかを主眼として実施した。

審査の期間 令和7年7月1日から同月18日までのうち5日間

審査の対象 令和6年度における一般会計・特別会計歳入歳出決算、同決算附属書類、基金運用状況、下水道事業会計決算

審査の結果 審査に付された各会計の歳入歳出決算書等は、関係法令に基づ

き処理されており、その計数は正確に表示され、決算内容は概ね適正であった。なお、一部改善すべき点として、偏った時間外勤務に対しての改善を求めるよう指摘した。

財政健全化判断比率及び資金不足比率審査

健全な財政状況の指標となる財政健全化判断比率及び特別会計事業の経営健全化を判断する資金不足比率について、その比率及び関係書類が適正に作成されているかどうかを主眼として実施した。

審査実施日 令和7年8月12日

審査の対象 令和6年度財政健全化判断比率、資金不足比率

審査の結果 審査に付された比率等は、関係法令等に基づき作成されており、その算定は適正であると認められた。

定例監査

扶桑町の財務に関する事務の執行並びに事務事業が、法令に従い計画的かつ効果的に行われているか、また、組

令和7年度において、地方自治法の規定に基づき実施した監査の概要と、その結果を次のとおりお知らせします。

監査委員事務局 ☎(92) 4131 2階 16番窓口

織が合理的に運営されているかどうかを主眼として実施した。

監査の期間 令和7年11月4日から11月14日までのうち5日間

監査の対象 令和7年度上半期歳入歳出状況及び附属書類

監査の結果 各事務は、法令等に準拠して概ね適正に執行されていると認められた。なお、改善すべき点として、会計年度任用職員に係る手当の誤りについてなど、9項目を指摘した。

財産管理監査

町有財産である各種施設が、適切に管理運営されているかどうかを主眼として実施した。

監査実施日 令和7年10月9日

監査の対象 扶桑町総合福祉センター
監査の結果 全体として施設は整備されており、清掃も行き届いていること等概ね良好に管理・運営されていると認められた。なお、改善すべき点として「施設利用状況及び運営体制の見直しについて」と「備品及び物品管理の適正化について」を指摘等とした。

財政援助団体監査

町が交付した補助金が目的に従い適正に執行され、効果が十分に達成されているかどうかを主眼として実施した。

監査実施日 令和8年2月9日

監査の対象 扶桑土地改良区

監査の結果 監査対象団体に係る出納及びその他の事務の執行については、概ね適正と認められた。なお、改善すべき点として、欠員となった総代の補欠選挙が執行されていないことなどを指摘した。

工事監査

工事の施行が法令等に準拠して適正かつ効率的、合理的に行われているかどうか、また経済的に妥当であるかどうか、技術的調査を主眼として実施した。なお、調査は公益社団法人大阪技術振興協会に委託し、その結果を参考にした。

監査実施日 令和8年1月27日

監査の対象 公共下水道汚水幹線工事
監査の結果 工事は法令等に準拠して適正に執行されていると認められたが、確認書類の不備等について指導した。

令和8年度

新役員紹介

地域住民の皆さんと役場をむすぶパイプ役として活躍していただく今年度の役員（区長・駐在員・衛生委員・スポーツ協力員・スポーツ推進委員・消防団員）が決まりましたので、お知らせします。（敬称略）

	駐在員	衛生委員	スポーツ協力員
地区名	氏名	氏名	氏名
南新田	岩田 雄尚	近藤 英二	田中 雄三
高雄住宅	小笠原正博	安藤真理子	大竹 静夫
北新田	牧野 進	久志 公洋	小林 哲也
羽根	太田 政広	船木 敏克	高木紀代也
羽根西	疋田 昭治	石田 尚孝	石田 亘
東川西	金村垂紀夫	森下 幸江	佃 昭宏
東川南	酒井 真治	山口 真生	猿谷 崇
東川北	澤木 俊彦	山中 大輔	渡辺 慎一
扶桑住宅	戸高あけみ	浜田 泉	河尻 瑞希
南定松	早岐 優一	千田 直人	千田 直輝
北定松	今泉 康德	中村 隆志	堀場 真人
高雄団地	田原奈津代	船橋 政利	福澤 和彦
福塚	千田 務	三品 功	清川 和生
宮島	岩橋 秀和	千田 義孝	佐野 祐月
伊勢帰	遠藤 芳男	鈴木 哲也	井出 強
扶桑台	鷺見 信夫	吉田 啓子	筑紫さおり
山那	松山 和靖	伊藤 裕章	大西 浩章
小淵	北折 均	北折 秀和	大井 圭志
大門	高木 進	細川 隆夫	高木 裕二
森	河村 直樹	小林 幸夫	河村 光雄
前野	川田 健一	小川 哲平	原 健司
野田	埴田 実	長房 英則	井上 裕樹
西村	藤原 啓史	岡島 一広	佐藤 嘉高
寺前	西田 圭史	唐井 良樹	伊藤 幹浩
中村住宅	平田 義雄	佐藤 敦生	森川 忠矩
斎藤東	大藪 康伸	大藪 正恭	間山 勝正
斎藤西	石見 博士	森 康二	飯田 貴治
斎藤中	林 啓二	鈴木 一央	大上 圭一
斎藤南	西本 剛	古川 真一	川本 伸洋
斎藤北	大藪 雄二	大藪 浩延	松本 裕介
緑ヶ丘	佐藤 嘉高	山本 哲司	菊池 裕二
高木東	浅井 貴史	太田 誠	宗貞 麻里
高木西	澤木 弘二	澤木 守道	山本 拓実
柏森東1区	稲垣 和夫	河田 孝治	関 直人
柏森東2区	西尾 孝男	鏡味 勝義	
柏森レインボー	藤田 由香	山田 智美	草間 美賀
柏森西	北村 茜	伊藤 圭子	梅原 匡平
柏森南	杉山 雄一	稲垣 豪秀	佐久間 寛
柏森北	近藤 齊宏	水野 卓也	佐橋 朗
中島	佐藤 淑彦	今泉 順子	村瀬 智哉
花立	宮地 康夫	留置 勇治	大坪 武司
平塚	合志 輝敏	西岡美由紀	石河 千穂
ビレッジハウス扶桑	三崎 彰長	井口 敏夫	世良 照子

区長および駐在員代表	
地区	氏名
高雄	遠藤 芳男
山那	松山 和靖
小淵	北折 均
南山名	小室 晋
斎藤	青木 道生
高木	澤木 弘二
柏森	川田 保

スポーツ推進委員	
氏名	
会長	倉知 千明
副会長	大河原光雄
副会長	岡田 昭
	倉地 延好
	吉野 千恵
	伊東 京子
	保浦 和美
	高木 茂伸
	河内奈緒美
	川本 恭一
	後藤 彩子
	緒方 健
	尾崎 朱美
	川瀬 祥之
	遠山 政秀

消防団員（幹部）		
	役職名	氏名
	団長	大藪 孝志
	副団長	橋本 大智
	副団長	小林 豊
第1分団	分団長	沓名 亨
	副分団長	高木 浩一
	部長	鈴木 裕貴
第2分団	分団長	臼井 圭介
	副分団長	伊藤 雄一
	部長	松下 亮
第3分団	分団長	池田 聡
	副分団長	大藪 元章
	部長	松井 享

紙面の都合により氏名のふりがなは省略

令和8年度 扶桑町予算

財政管財課 ☎ (92) 4103 2階 13番窓口



柏森小学校体育館の和室を改修し、児童クラブ室を増設する

会計別予算規模

会計	本年度予算	前年度予算	比較増減	前年度対比
一般会計	132億6,800万円	133億4,000万円	△7,200万円	△0.5%
土地取得特別会計	484万円	393万円	91万円	23.2%
国民健康保険特別会計	28億1,789万円	28億9,519万円	△7,730万円	△2.7%
介護保険特別会計	29億2,650万円	28億5,223万円	7,427万円	2.6%
後期高齢者医療特別会計	7億7,705万円	7億4,436万円	3,269万円	4.4%
下水道事業会計	13億10万円	12億9,367万円	643万円	0.5%
合計	210億9,438万円	211億2,938万円	△3,500万円	△0.2%

町民1人当たりの予算額 **38万円477円** (一般会計)

町の人口	3万4,872人 (令和7年12月31日現在)
民生費	16万7,900円 児童や高齢者の福祉・医療や保険年金事業など
総務費	5万9,545円 戸籍の発行や税金の賦課、徴収など
衛生費	4万 203円 ごみの収集や処理、健康管理など
教育費	3万6,193円 学校教育や生涯学習、スポーツ事業など
土木費	2万8,007円 道路や公園などの整備や維持・管理
消防費	1万9,778円 消防や防災
公債費	1万8,574円 道路整備、学校の増改築などの借入金の返済
議会費	3,753円 議会の運営に関する費用
農林水産業費	3,341円 農業の振興や支援など
その他	3,183円 商工費、予備費など

一般会計

132億6,800万円

総額 210億9,438万円（前年度対比 0.2%減）の令和8年度当初予算を公表します。

歳入では町税の増収が見込まれる一方、歳出では物価の高騰や人件費の上昇により経常経費の増大が見込まれるなど大変厳しい予算編成となりました。事業の廃止など見直しを行うとともに、限られた財源の中、第5次扶桑町総合計画（平成30年度～令和9年度）に基づく事業への予算配分に努めました。

本年度実施事業の詳細については、今月号6、7ページおよび6月号に掲載します。

一般会計予算の内訳と前年度比較

本年度
前年度 ()は前年度

歳入予算科目
()内は構成比

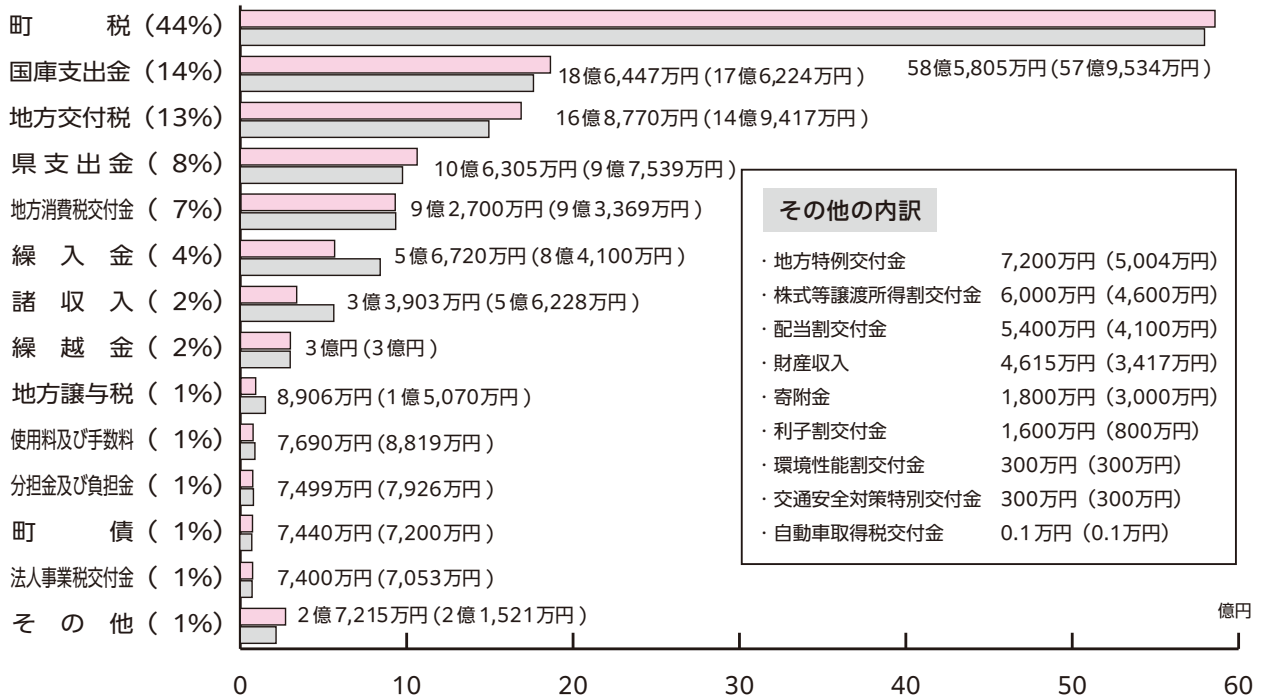

歳出予算科目
()内は構成比

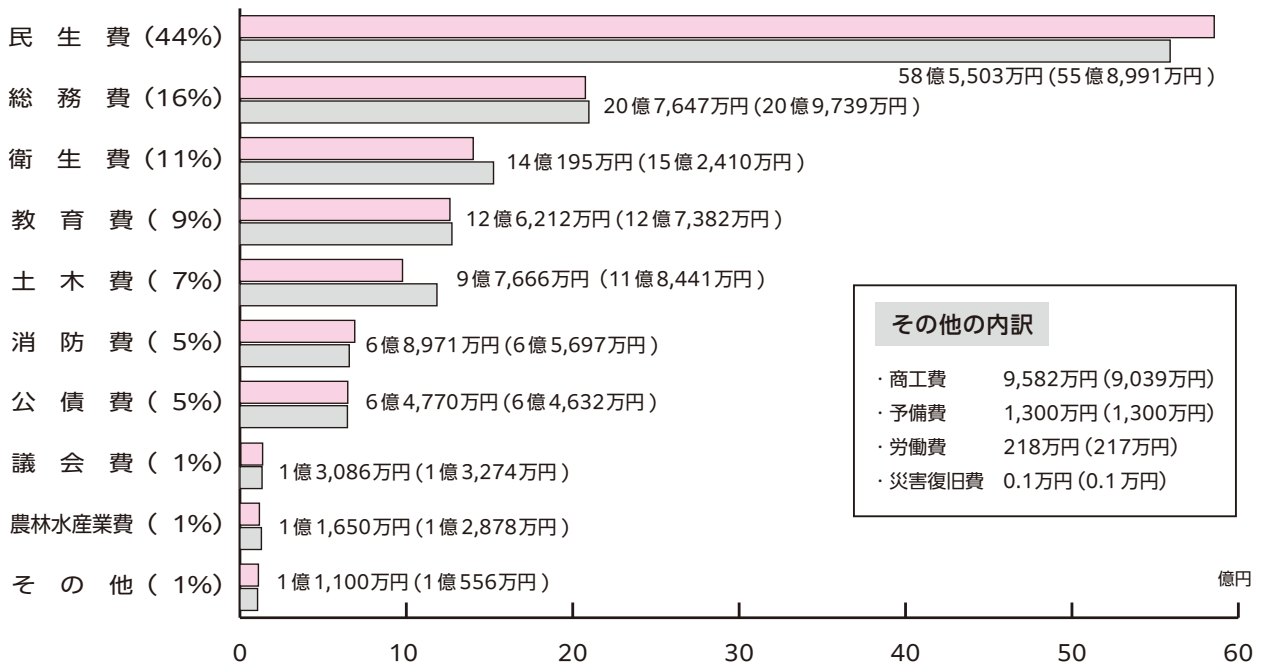

令和8年度

みてみよう 町の仕事

Part.1

財政管財課 ☎ (92) 4103

2階 13番窓口

今月号でお知らせしている令和8年度扶桑町予算について、第5次扶桑町総合計画（平成30年度～令和9年度）の基本目標である「1. みんなで“支え合う”～ほっこり暮らせるまちづくり～」
「2. みんなで“学び育む”～次代と豊かな心を育むまちづくり～」
「3. みんなで“守る”～思いやりのある安全・安心なまちづくり～」
「4. みんなで“活かす”～住み続けられる・魅力あるまちづくり～」
「5. みんなで“創る”～ともに支える自立した行政経営～」
に基づく主な事業の内容や予算額を、今月と来月の2回に分けてお知らせします。

今月号は、基本目標1及び基本目標2についてお知らせします。
なお、各事業のくわしい内容は担当課へ直接おたずねください。

基本
目標

1

みんなで“支え合う”

～ほっこり暮らせるまちづくり～

子育て支援

◇【歳入】保育所主食費等負担軽減事業 **拡充**

保育園の主食費及び副食費を1年間全額免除します。

事業費 2,973万円

教育部子ども課

◇保育所ICT導入事業 **新規**

保護者の負担軽減及び保育士の業務軽減のため、保育園に保育ICTシステムを導入します。

事業費 92万4千円

教育部子ども課

◇乳児等通園支援事業(こども誰でも通園制度)

令和8年度からこども誰でも通園制度を本格実施します。

事業費 33万1千円

教育部子ども課

◇柏森放課後児童クラブ増設事業

柏森放課後児童クラブの利用者増加に伴い、柏森小学校体育館の和室を改修し、児童クラブ室を増設します。また、必要な備品等を購入します。

事業費 1,226万1千円

教育部子ども課、総務部財政管財課

健康づくり

◇市町村母子保健事業 **新規**

不妊に悩む方に対し、特定不妊治療（先進医療）に要する費用の一部を助成することにより、経済的負担の軽減を図ります。

事業費 25万円

健康福祉部健康推進課

◇健康増進事業 **拡充**

女性がん（乳がん）の検診無料クーポンの送付対象者を、従来の「30・40歳」に加え「50歳」を拡充することにより、受診率の向上を図り早期発見・早期治療につなげます。

事業費 160万1千円

健康福祉部健康推進課

高齢者福祉

健康福祉部長寿介護課

◇老人福祉一般事業 **新規**

事業費 5,170万2千円

介護保険特別会計で実施していた、相談支援に係る事業（地区サロン支援事業、扶桑町地域包括支援センター事業、生活支援体制整備事業）を重層的支援体制整備事業として実施します。

健康福祉部長寿介護課、総務部財政管財課

◇サングリーンハウスと高雄シルバーハウスの統合

事業費 2,057万5千円

令和8年度より、高雄シルバーハウスをサングリーンハウスに統合し、シルバー人材センターによる事業運営を効率的に行います。また、統合に伴い、高雄シルバーハウスを廃止し、解体工事を行います。

障害者（児）福祉

健康福祉部福祉課

◇重層的支援体制整備事業

事業費 750万9千円

多様化、複雑化する問題や悩みを一体的・包括的に支援するための「重層的支援体制整備事業」を開始し、地域住民からの相談を幅広く受け止め、課題の把握、各関係機関の役割分担、支援の方向性の整理など、新たな包括的支援体制を整備し、伴走型支援を行います。

基本 目標 2

みんなで“学び育む”

～次代と豊かな心を育むまちづくり～

学校教育

教育部学校教育課

◇【歳入】扶桑町立小学校児童学校給食費無償化事業 **新規**

事業費 1億339万7千円

扶桑町立小学校児童の学校給食費を国の施策により、今年度から無償化します。

教育部学校教育課

◇【歳入】扶桑町立中学校生徒学校給食費負担軽減事業 **拡充**

事業費 5,696万5千円

扶桑町立中学校生徒の学校給食費を国の「物価高騰対応重点支援地方創生臨時交付金」を活用し、1年間全額免除します。

教育部学校教育課

◇熱中症対策事業 **新規**

事業費 94万4千円

熱中症対策の一環として、町内小学校の各教室に冷凍庫を設置します。

教育部学校教育課

◇教育支援ソフト導入事業 **新規**

事業費 198万円

支援が必要な児童生徒に対して、支援に関する情報データを教員間で共有し、個々に合わせた最適な学習に繋げる教育支援ソフトを小中学校に導入します。

文化・芸術

教育部生涯学習課

◇文化財資料室開設事業 **新規**

事業費 102万5千円

町の文化財に対する関心と理解を深めるため、中央公民館に文化財資料室を開設します。

扶桑町の財政状況について
ホームページで公表しています。

扶桑町役場ホームページ <https://www.town.fuso.lg.jp/>
町政情報 → 予算・財政 → 財政 をクリックしてください。



みんなであちをきれいに
クリーンふそう530デー

環境課 ☎(92) 4112 1階④番窓口

5月24日(日)を「クリーンふそう530デー」として、町内一斉に住民の皆さんの参加による環境美化運動を行います。

環境美化530運動期間

5月17日(日)～5月31日(日)

クリーンふそう530デー

5月24日(日) 午前8時～

予備日 5月31日(日)

※ごみ袋、軍手等は各自ご用意ください。



カラス除けネットの貸し出し

環境課 ☎(92) 4112 1階④番窓口

生ごみを狙ったカラスやネコによる被害を防ぐため、カラス除けネットの貸し出しをしています。

ごみ収集場所に家庭系可燃性ごみを排出される方が窓口にて申請してください。

▼**お願い** 設置方法等は事前に周辺住民の方とよく話し合った上で決めてください。また、ごみ収集後のネットは、交通の妨げとならないよう片付けてください。

*詳しくは、町ホームページをご覧ください
ただ、お問い合わせてください。



ページID
1001744



浄化槽設置の補助

環境課 ☎(92) 4112 1階④番窓口

一般家庭で、汲取り便所及び単独浄化槽から合併浄化槽へ取り換える場合の補助金を交付しています。

令和8年度から、設置助成の拡充に加え、宅内配管工事・撤去費用が新たに補助対象となりました。

ただし、下水道認可区域や、新築・改築の場合には対象になりません。

*事前に申請が必要。工事前にお問い合わせください。

*予算範囲内での交付のため、年度途中に補助終了の場合あり。

*詳しくは、町ホームページをご覧ください
か、お問い合わせください。



ページID
1001715



扶桑町住宅用地球温暖化対策設備設置費補助金

環境課 ☎(92) 4112 1階④番窓口

扶桑町では、地球温暖化対策をより進めるため、家庭用エネルギー管理システム(HEMS)や蓄電池、家庭用燃料電池システム(エネファーム)等の設置に対する補助を実施しています。令和8年度から申請方法等を変更し、利用しやすくしました。

*補助対象システムや対象者には条件あり。

*詳しくは、町ホームページをご覧ください
か、お問い合わせください。



ページID
1001730



猫の去勢避妊手術費補助金

環境課 ☎(92) 4112 1階④番窓口

猫の必要以上の繁殖を抑制し、地域住民に対する危害及び迷惑の防止を図るため、猫の去勢避妊手術費補助金を交付しています。

▼**補助上限額**

飼い主のいない猫 (※2)	飼い猫 (※1)	
	避妊手術	去勢手術
避妊手術 耳カット	2,500円	1,500円
去勢手術 耳カット	6,000円	10,000円

(※1) 飼い猫：町指定の動物病院にて手術

(※2) 飼い主のいない猫：去勢避妊手術済が判別できるよう、猫の片方の耳の先端をV字に切り取る処置(耳カット)が必要

▼**対象者** 町内に在住する方で、自らが飼育する猫又は町内に生息する飼い主のいない猫に対して、去勢又は避妊手術を実施する方

※補助金交付を受けるためには、手術前に申請手続きが必要。

※予算範囲内での交付のため、年度途中に補助終了の場合あり。

*詳しくは、町ホームページをご覧ください
ただ、お問い合わせてください。



ページID
1003185



不動産・空家無料相談

都市政策課 ☎(92) 4120 1階⑦番窓口

不動産取引全般や所有している空家について相談できます。

当日は愛知県宅地建物取引業協会の相談員がご対応します。

▼**日時**

5月8日(金)

午後1時～4時

▼**場所**

役場2階

大会議室

※予約なしの

先着順のご案内

*詳しくは、町ホームページをご覧ください。



ページID
1002397



市街化調整区域における農地転用

(農地法4条5条許可申請)

扶桑町農業委員会(土木農政課) ☎(92) 4124 1階⑤番窓口

市街化調整区域において農地転用をされる際には、申請の3か月前までに事前相談をしていただく必要があります。

*詳しくは農業委員会へお尋ねください。



家庭ごみ収集

10001685

環境課

☎(92)4112 1階4番窓口

◎可燃性ごみ収集について

- 祝日も通常どおり収集を行います。 ○事業活動により生じるごみは町では収集しません。
- 収集日当日の朝に、時間は8時までを目安に出してください。
- 収集車が作業により、道路上で停車する場合がありますが、ご理解とご協力をお願いします。
- ※可燃性ごみには、多くの水分が含まれています。生ごみの水分をよく切って出してください。

◎資源ごみ・小型ごみ分別収集日程表

地区名	資源ごみ・小型ごみの分別収集日 (容器プラと廃プラを含む)	容器プラと廃プラの収集日
南新田・高雄住宅・北新田・羽根・東川西・東川南・東川北・扶桑住宅・ビレッジハウス扶桑・村田機械寮	5月3日	5月17日
羽根西・南定松・北定松・高雄団地・福塚・宮島・伊勢帰・扶桑台	5月10日	5月24日
山那・小淵・大門・森・前野・野田・西村・寺前・中村住宅・斎藤東・斎藤西・斎藤中・斎藤南・斎藤北・緑ヶ丘・高木東・高木西	5月17日	5月3日
柏森東1区・柏森東2区・柏森レインボー・柏森西・柏森南・柏森北・中島・花立・平塚	5月24日	5月10日

※各地区集積所で収集した資源ごみ（アルミ缶・スチール缶・鉄類・びん・紙類・古着）の売上金は全額地区へ交付しています。地区での収集にご協力ください。

※地区の分別収集に出せない方は、資源ごみ回収拠点（小淵字底ミ地内）にて資源ごみ・小型ごみの回収を行っていますのでご利用ください。※詳しくは年間行事予定表の4ページをご覧ください。

- 月曜日～金曜日 … 午前9時～正午（最終入場：午前11時45分）
- 土曜日 … 午前9時～午後3時（正午～午後1時を除く、最終入場：午後2時45分）

◎施設で回収するもの *詳しくは年間行事予定表の3ページをご覧ください。

回収するもの	回収場所	回収日
牛乳パック類・紙容器	役場（土・日曜日、祝日休み） 総合福祉センター（月曜日休み）	開庁日
牛乳パック類 (奇数月)	総合体育館～免疫ケアで健康習慣を～（火曜日休み）、 中央公民館（火曜日休み）、各保育園（土・日曜日、祝日休み） サングリーンハウス（土・日曜日、祝日休み） 各学習等供用施設（月曜日、祝日休み） いこいの家（月曜日、祝日休み）	5月13日（水）～20日（水） ※各施設の休みにご注意ください。
小型充電式電池	役場（土・日曜日、祝日休み） 総合福祉センター（月曜日休み）	開庁日
使用済み小型家電 (10品目)	総合体育館～免疫ケアで健康習慣を～（火曜日休み）	

- ※小型充電式電池は、リチウムイオン電池、ニカド電池、ニッケル水素電池を回収しています。
- ※使用済み小型家電は、携帯電話（充電器を含む）、スマートフォン、デジタルカメラ、小型ゲーム機、携帯型音楽プレーヤー、電卓、電子辞書、リモコン、電気延長コード、ケーブル類を回収しています。
- ※携帯電話、スマートフォン等は、個人情報等を削除してから出してください。電池パックは、取り外してお持ちください。
- ※牛乳パック類と紙容器は紙類（雑誌雑紙）として地区の集積所で資源ごみ収集日に出すこともできます。

ごみ分別アプリ「さんあ～る」



ごみの分別方法や収集日に悩んだことはありませんか。「さんあ～る」はごみの分別方法を手軽に検索したり、ごみの収集日を通知したりすることができるアプリです。スマートフォンをお持ちの方は、ぜひご利用ください。

「さんあ～る」QRコード

※通信料は利用者負担です。



App Store
からダウンロード



Google Play
で手に入れよう

～流す・貯める・浸み込ませる・安全に避難する～

大雨から守ろう大切な町

5月15日(金)～21日(木)は総合治水推進週間です



「新川流域の特定都市河川浸水被害対策法のシンボルマーク」

このシンボルマークは、雨のしずくを受け、水を貯め、緑をばくむことをイメージしたものです。

土木農政課 ☎ (92) 4123 1階 5番窓口

◆進む開発と高まる浸水被害の危険性

山林や田畑などには、雨水を一時的に貯めたり、地下に浸透させたりする機能があり、河川への雨水の流出量を抑える働きをしています。

しかし、今日では開発が進み、表面がコンクリートやアスファルトに覆われ、河川へ短い時間で多くの雨水が入ってくるようになったために、洪水の危険性が増しています。また、河川に入りきらない雨水によって、低い土地での浸水被害の危険性も増しています。

このため、山林や田畑を適正に保全していくことが、河川や下水道等の整備と合わせて、非常に重要となっています。

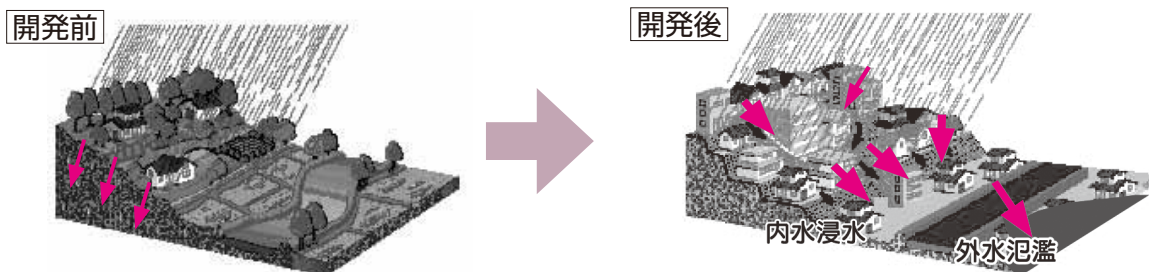

◆浸水被害を防ぐための流域治水対策

洪水や浸水を防ぐため、川幅を拓げる、川底を掘るなどの河川の改修を行っています。それだけでは、急激な開発によって増加する雨水を安全に流すことが出来ません。そこで、流域内に雨を貯めたり、地下に浸透させたりする施設を作り、河川に一度に入ってくる雨水の量を減らすことが必要です。

このように、「河川の改修」と「流域内での対策」、さらに洪水や浸水が起こった時の「避難警戒体制の確立」などを合わせて実施し、被害の防止を図ることを「流域治水対策」といい、新川流域では、昭和55年から愛知県や流域市町とともに「流域治水対策」を行っています。

◆雨水を貯留、地下に浸透させる施設

平成18年1月1日からは、「特定都市河川浸水被害対策法」の適用により500㎡以上の開発の際には、法に基づき雨水貯留浸透施設の設置が必要になりましたが、これより小規模の開発や既存宅地等での建替えの際にも、流出雨水量の抑制にご協力をお願いします。

住民の方にもできる「流域治水対策」の例として、右図と下図のようなものがあります。これらをご家庭などに設置することで、河川に一度に入ってくる雨水の量を減らすことができます。

しんとう 浸透ます

浸透ますは、壁面から雨水を地下にしみこませることができます。

しんとう 浸透トレンチ

浸透トレンチは排水管に穴が開いているので、雨水を地下にしみこませることができます。

どうすいせいほそう 透水性舗装

透水性舗装は雨水を地下にしみこませることができます。駐車場などでは、なるべく舗装をしないことが流出制御に効果があります。

うすい 雨水タンク

雨水タンクの設置例
雨水タンクは、雨どいをつたってくる水を貯留することができます。

◆地域の皆さんへのお願い

田や畑には雨水をためて浸水被害を抑える働きがあるので積極的に保全していきましょう。

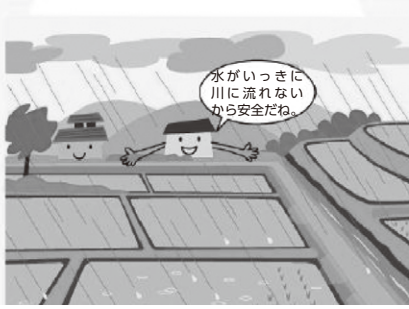

風呂水を落とすタイミングは降雨時を避けましょう。



新たに下水道に接続する時には、家庭の浄化槽を雨水貯留浸透施設へ転用しましょう。



◆ビジュアルボードフェアの開催

流域治水を町民の皆さんに理解していただくために、図や写真を用いたパネルの展示を行います。ぜひご覧ください。

▶日時 6月5日(金)～6月11日(木)(土日を除く) ▶場所 役場 玄関ロビー

◆流域治水ホームページ

流域治水に関する情報は、「新川流域水害対策協議会ホームページ」をご覧ください。

<https://www.pref.aichi.jp/site/ryuikichisui/shinkawa-kyougikai.html>

丹羽消防署

119番

地震に備えて

地震はいつ起こるか分からない恐ろしい災害です。予め備えを準備しておくことで、自分、そして家族を守りましょう。

家庭での防災会議

地震の時に慌てず行動できるよう、日頃から家族で話し合い、情報を共有しておきましょう。離ればなれで被災したときを考えて、お互いの安否の確認手段を考えておくことも大切です。

備蓄品、非常持出品

地震が発生すると普段どおりの生活ができなくなることも考えられます。数日間生活できる『備蓄品』



【目安】最低限3日間程度の水や食料品

地域との連携で防災力を高める

大規模災害時には、地域のつながりが重要になります。日頃から地域の防災訓練や防災イベントに参加し、顔の見える関係を作っておきましょう。

ご近所との協力体制を築くことで、いざという時に助け合えるネットワークができます。

家具の配置と固定

建物が無事でも、家具などが転倒すると、下敷きになってケガをしたり、避難経路を塞いだりしてしまいます。

出入口・寝室では家具の配置や方向に注意！

- ▶寝室では
 - ・背の低い家具を置く
 - ・家具の配置を工夫し、寝ている方向へ倒れてこないように
- ▶家具などの転倒防止策
 - つっぱり棒、L字金具を活用



火災対策と通電火災の防止

地震の後に発生する火災も大きな脅威となります。以下のような対策を日頃から心がけましょう。

- ▶消火器を適切な場所に設置し、使い方を確認
 - ▶ガス漏れ警報器を設置
 - ▶感震ブレーカー(※)を設置し、電気火災を防ぐ
- ※地震の揺れを感知し自動的に電気を遮断するため、電気火災の予防に効果的

▶問い合わせ 丹羽広域事務組合 消防本部 予防課
☎(95) 5158

☎ (93)9000

開館時間：午前9時～午後5時

<月曜日(祝日は除く)・火曜日休館>

“～人生を豊かに、心潤うひとときを～
あなたの町の文化会館”

5月開催 公演情報

ページID 1002785

5月17日(日) 午後2時開演

【入場料】(全自由席)

大人 1,500円

春風亭昇吉独演会&地歌舞伎

小学生以下 500円



春風亭昇吉



地歌舞伎「浮気蟬」のようす



～入場無料のアットホームなコンサート～



ふそうのロビコン



ページID

1002815

会場:扶桑文化会館

5月10日 (日) 午後2時～3時	こころに咲く、感謝のメロディ ～母の日によせて～ 【予定曲】サウンド・オブ・ミュージックメドレー(R.ロジャース) くるみ割り人形より「花のワルツ」(チャイコフスキー) 川の流れるように(見岳章/美空ひばり) ほか	【出演】Trio Alba(トリオ アルバ) 井澤莉子(フルート)、磯貝美月(フルート)、辰野寧音(ピアノ) 音楽に包まれ、こころに花が咲くような 時間を感謝の気持ちとともに、やさしい 旋律でお届けします。
5月28日 (木) 午後2時～3時	トリオ・イベリス ～ふりそそぐ木洩れ日コンサート～ 【予定曲】「眠りの森の美女」よりワルツ(チャイコフスキー) 川の流れるように(美空ひばり) リベルタンゴ(ピアソラ) ほか	【出演】Trio Iberis(トリオ イベリス) 小畑友美(フルート)、加藤千晶(ヴァイオリン)、齋藤紀子(ピアノ) 木洩れ日のような優しく煌びやかなトリオ の音色で、癒しのひと時をお送りします。 どうぞお楽しみください♪

★扶桑文化会館 YouTube チャンネル好評配信中!!

ふそうのロビコンを「扶桑文化会館 YouTube チャンネル」にて配信しています。素敵なコンサート映像の数々をお楽しみください。



ページID 1002842

←ふそうのロビコン動画
へのアクセス

★貸館の受付開始

ページID 1002446

5月1日(金)から会議室、リハーサル室、展示室の7月利用とホールの11月利用の貸館受付を開始します。受付時間は午前9時から午後5時までで、先着順で受け付けします。ただし、5月1日(金)の受付開始日に限り、午前9時から10時までの受付は、希望する利用日が重複した場合は抽選となり、午前10時から午後5時までの受付は先着順となります。※詳細は、扶桑町ホームページをご覧ください。扶桑文化会館へお問い合わせください。

★ホールでのピアノ練習

ページID 1002781

扶桑文化会館が保有するフルコンサートピアノ(スタインウェイ)を使用し、ホールでピアノ練習を行うことができます。受付は、利用日の2ヶ月前の月の初日から利用日の1ヶ月前までです。金額や利用可能日などは、扶桑文化会館へお問い合わせください。

★令和8年度 扶桑文化会館“友の会”会員受付中!

ページID 1002452

チケット割引、チケット先行販売、最新公演情報郵送の特典があります。



保育園からのお知らせ

詳しくは、各子育て支援センターにお問い合わせください。

子育て支援センター『にこにこらんど』

高雄字北東川102(高雄保育園内) ☎0587(92)4152

- ◆開館日時 月曜日～金曜日 午前9時～午後4時
(正午～午後1時までは閉鎖しています。)
- 休館日 土曜日・日曜日・祝日
- ◆電話、面接相談 開館時間内に行っています。
- ◆利用方法 親子で、誰でも自由に遊びに来てください。
- ◆にこにこひろば(集団遊び)
保育士によるテーマを決めた遊びを提供します。
「シャボン玉遊び」
【日時】5月15日(金) 午前10時～11時
【定員】35組(にこにこひろばのみ予約制です。)
- 【対象年齢】0～3歳とその保護者
- 【予約方法】5月1日(金)より子育て支援センターにて先着順で予約の受付をします。
- 【その他】「にこにこらんど」と「すくすくらんど」のひろば(集団遊び)には、どちらか1回参加できます。重複しての予約はできません。

子育て支援センター『すくすくらんど』

柏森字辻田670(児童センター内) ☎0587(93)1867

- ◆開館日時 日曜日～火曜日、木曜日～土曜日 午前10時～午後4時
(正午～午後1時までは閉鎖しています。)
- 休館日 水曜日・第3木曜日
- ◆電話、面接相談 開館時間内に行っています。
- ◆利用方法 親子で、誰でも自由に遊びに来てください。
- ◆すくすくひろば(集団遊び)
保育士によるテーマを決めた遊びを提供します。
「シャボン玉遊び」
【日時】5月22日(金) 午前10時30分～11時30分
【定員】35組(すくすくひろばのみ予約制です。)
- 【対象年齢】0～3歳とその保護者
- 【予約方法】5月1日(金)より子育て支援センターにて先着順で予約の受付をします。

園庭開放『ちびっこ広場』

日時 ★5月8日(金)・15日(金) 午前10時～11時30分

高雄西保育園、高雄南保育園、山名保育園、斎藤保育園、柏森保育園、柏森南保育園で行います。

- ◎ 予約の必要はありません。 ◎ 遊ぶ場所は、園庭のみとします。 ◎ 着替え、水筒、帽子等をお持ちください。
- ◎ 来園時は、自転車または徒歩でお越しください。

おめでとう

＊総務大臣感謝状

12年余りにわたり扶桑町選挙管理委員会委員としてご尽力されました大貫歳さんおおぬきとしに、このほど、多年にわたる選挙の管理執行及び啓発の功績により、総務大臣感謝状が贈られました。

大貫さんは、平成23年より扶桑町選挙管理委員会の委員となられ、平成27年より8年間委員長を務められました。



ありがとう

扶桑町社会福祉協議会へ

・さくら様

金 一万二千元

・扶桑町更生保護女性会様

ボールプール用ボール

プラレール連結部品

義援金

2月3日～3月2日分

日本赤十字社愛知県支部扶桑町分区へ
次の金額が寄せられました。
ご協力ありがとうございました。

- ・令和6年能登半島地震災害義援金
(役場義援金箱) 金 18,309円
- ・ウクライナ人道危機救援金
(役場義援金箱) 金 10,728円
- ・令和6年9月能登半島大雨災害義援金
(役場義援金箱) 金 5,667円
- ・令和7年11月18日大分市佐賀関の大規模火災義援金
(役場義援金箱) 金 4,112円



ご存じですか？ 民生委員・児童委員

民生委員・児童委員は、皆さまの相談窓口、行政とのパイプ役。
福祉サービス・子育て・介護など、ご相談ください。

※まちの福祉を担うボランティアで、国から委嘱され守秘義務があります。

▼扶桑町ではこんな活動をしています。

1	見守り・訪問 行政へつなぐ	高齢者・障害者・児童・支援を要する方を 公的機関やサービスへつなぐ、見守る、定期的訪問
2	福祉活動で 地域とつながる	行政・社協等が行う福祉活動への協力・支援 赤い羽根共同募金、赤ちゃん教室、おもちゃ図書館
3	伝える	福祉活動の中で把握した住民の声や意見を 行政に伝える。

▼ご自分の地区の担当委員が不明な場合は、

福祉課 民生委員児童委員担当へ ☎(92)4116 1階 ③番窓口



大山南民児協との交流会

お詫びと訂正

広報ふそう 4月号 5 ページに掲載しました「公共下水道の利用区域が広がります」
において、右上のページ ID の記載に誤りがありました。お詫びし、訂正いたします。
(誤) 1004001 ⇒ (正) 1001832



早期教育相談

学校教育課 ☎(92) 4127 2階 12番窓口

愛知県教育委員会では、乳幼児期（0歳以上）から、来年度に新一年生になるお子さん（6歳まで）とその保護者を対象とした早期教育相談を実施します。

子育てで気になることのある方、お子さんに障害を有する可能性があると思われる方、お子さんの就学について相談したい方など、お気軽にご相談ください。相談は予約制で、無料で行います。

▼日時 7月30日（木）、31日（金）午前10時～午後4時30分

▼会場 尾西生涯学習センター

▼申込み 6月10日（水）までに学校教育課へ（※詳しくは、申込み先へ）

ふそう学校協働だより vol.3 を発行

生涯学習課 ☎(93) 5200

扶桑町では地域全体で子どもの学びや成長を支えるため、地域学校協働活動を推進しています。

この活動を知ってもらうために「ふそう学校協働だより」vol.3 を発行しました。各小中学校での活動やバックナンバーも掲載していますので、ぜひご覧ください。



ページID
1003316



特別支援学校 体験入学等

学校教育課 ☎(92) 4127 2階 12番窓口

愛知県教育委員会では、来年度に小・中・高等学校入学予定で障害を有する可能性があると思われるお子さんとその保護者を対象に、特別支援学校の様子を知っていただくために体験入学等を実施します。

記載日以外にも、随時相談に応じていきますので、お気軽にご連絡ください。

◎知的な発達に遅れのあるお子さん
▼日時

【小学部】見学会…6月9日（火）
体験入学…9月8日（火）

【中学部】見学会…6月4日（木）

【高等部】6月2日（火）

▼会場 小牧特別支援学校
☎0568 (73) 7661

◎手足の不自由なお子さん
▼日時

【小学部】見学会…6月9日（火）
体験入学…9月11日（金）

【中学部】見学会…6月4日（木）

【高等部】6月2日（火）

▼会場 小牧特別支援学校
☎0568 (73) 7661

◎病気で療養しているお子さん

▼日時 7月7日（火）・10月8日（木）

▼会場 大府特別支援学校
☎0562 (48) 5311

※詳しくは、直接体験入学先の学校へお問い合わせください。



愛知県後期高齢者医療制度 協定保養所利用助成

戸籍保険課 ☎(92) 4114 1階 1番窓口

被保険者の健康保持・増進を目的に、次の協定保養所に宿泊する場合、1人1泊につき1,000円（最大4泊まで）を助成します。

場所	協定保養所名	電話番号
長野県 (王滝村)	おんたけ休暇村 セントラル・ロッジ	0264(48)2111
蒲郡市	サンヒルズ 三河湾	0533(68)4696
江南市	すいとびあ江南	0587(53)5555 (予約専用)
豊田市	豊田市百年草	0565(62)0100
東浦町	あいち健康の森 プラザホテル	0562(82)0211

▼利用方法

1. 協定保養所へ「愛知県後期高齢者医療の被保険者」の旨伝え、直接予約する。
2. 宿泊当日、保養所窓口で次のいずれかを提示する。
①資格確認書
②マイナンバーカードとマイナポータルの健康保険証情報画面（または、資格情報のお知らせ）
3. 利用カード（希望者に配付）を提示し、押印を受ける。
4. 精算時に利用料金に対し1,000円を助成。

※開館状況の確認や宿泊予約については、各保養所へ。

▼問い合わせ 愛知県後期高齢者医療広域連合 給付課

☎052 (955) 12005

【ホームページ】<http://www.aichi-kouiki.jp/>

扶桑町職員人事異動

秘書企画課 ☎(92) 4101 2階 10番窓口

令和8年4月1日付をもって次のように職員の人事異動を行いましたので、お知らせします。

(紙面の都合により氏名のふりがなは省略)

【部長級】

異動後	氏名	異動前
総務部長兼秘書企画課長	酒井 剛	総務部行政課長
議会事務局長	武富 勝史	総務部長兼秘書企画課長

【課長級】

異動後	氏名	異動前
扶桑町社会福祉協議会事務局長派遣	大藪 芳雄	健康福祉部長寿介護課主幹
総務部行政課長	近藤 純	総務部秘書企画課主幹
生活安全部環境課長	今枝 利暢	健康福祉部福祉課長
健康福祉部福祉課長	近藤久美子	教育部子ども課主幹
議会事務局課長	近藤 薫	議会事務局主幹

【主幹級】

異動後	氏名	異動前
総務部秘書企画課主幹	澤田 雄介	総務部秘書企画課統括主査
総務部財政管財課主幹	世古 直樹	総務部財政管財課統括主査
健康福祉部長寿介護課主幹	中野 剛	教育委員会教育部生涯学習課 総合体育館長
教育委員会教育部生涯学習課 総合体育館長	林 幸弘	生活安全部税務課主幹
教育部子ども課主幹	西口 知実	産業建設部土木農政課統括主査

知っていますか



[出典] 旧扶桑村方言集 改定版
※「旧扶桑村方言集 改定版」は、
扶桑町図書館でご覧いただけます。

ひどれい

【意】[形容詞] まぶしい

【用例】今日は夕陽がひどれいな

だちゃかん

【意】[名詞] 駄目

【用例】それをしてはだちゃかん

たばる

【意】[動詞] 保管、保存する

【用例】非常時に備えてたばっておく

ふそう家 さんかく 参画物語

第144話

第2次扶桑町男女共同参画プラン

着目点 I I 男女共同参画の理解の一層の向上

第2次 扶桑町
男女共同参画プラン
QRコード



ジェンダーカード



「今日職場で話が出ただけで、ジェンダーカードって知ってる？」



「聞いたことあるよ。家事や仕事、子育て、それに地域活動とかをテーマにして、“誰がやるもの？” っていう思い込みを見直すきっかけになるカードだよ。」



「へー、カードでそんなこと考えるんだ。どんな内容なんだろう？」



「例えば『子どもの送り迎え』『自治会の役員』『家計の管理』みたいなカードを見ながら、正解を当てるとかじゃなくて、“自分たちはどうしてる？” って一緒に考えるのが目的なんだって。」



「なるほど。ゲームみたいに話せるなら、普段は言いにくいことや新しい視点も出てきそうだね。」



「役割分担の見直しにもなるかもしれないし、うちでも一回やってみてもいいよね。」



「そうだね。家族で話す時間が取れるように仕事の調整してくるね！」

ポイント



【ジェンダーカードの開発】暮らしの様々な役割を題材に、性別にとらわれない考え方や分担について話し合うために開発。

【特徴】カードをきっかけに気軽に対話が生まれる。



家庭でも地域でも、「当たり前」を考える時間が広がっていくといいですね。

犬山警察署からのお知らせ

110番

「安心」して暮らせる 「安全」な 扶桑町の確立



扶桑町の3月の犯罪発生件数(暫定)は84件(うち自転車盗難が13件)でした。梅雨の時期となります。自転車の傘さし運転は令和8年4月の道交法改正により、16歳以上は青切符(反則金5000円)の対象となる危険な違反行為です。絶対に行わないようにしてください。

ヘルメット 命のお守り 忘れずに ～自転車を安全に利用しよう～

自転車は身近な交通手段であり、環境負荷が少なく、健康増進に資することなどから注目を集めています。

しかし、一部の自転車利用者の交通ルール無視や、マナーの悪さに対する批判が後を絶ちません。自転車は「車両」です。自動車と同様に法律で定められた交通ルールを守る義務があり、罰則を科せられることもあります。

また、乗り方によっては相手にけがをさせる凶器となり、刑事責任を負ったり損害賠償を求められる可能性もあります。

自転車安全利用五則を始めとするルールを正しく守り、実行しなければなりません。

●道路交通法の改正(令和8年4月1日)

16歳以上の者が行った自転車の「反則行為」に対して、交通反則通告制度が適用されます。

●ヘルメットの着用等

・道路交法改正により、自転車利用者のヘルメット着用が努力義務となりました。
・児童、幼児を自転車に乗車させるときは、ヘルメットを着用させるよう努めなければなりません。



●損害賠償保険等の加入状況を確認

「自転車の安全で適正な利用の促進に関する条例」により、自転車損害賠償責任保険等加入が義務付けられました。

●自転車安全利用五則

- 1 車道が原則、左側を通行 歩道は例外、歩行者を優先
- 2 交差点では信号と一時停止を守って、安全確認
- 3 夜間はライトを点灯
- 4 飲酒運転は禁止
- 5 ヘルメットを着用

認知症介護家族の会

長寿介護課 ☎(92) 4118 1階 ②番窓口

認知症介護の情報を共有し、悩み事を話しませんか。

日時 5月28日(木) 午後2時～3時30分**場所** 総合福祉センター 2階 ボランティアルーム B (駐車場使用可)**対象** 認知症の方を介護している方**定員** 10名程度 **費用** 100円**申込み** 地域包括支援センター ☎(91) 1171

月～金曜日(祝日を除く) 午前8時30分～午後5時15分

よりよい川づくり
河川愛護モニター

土木農政課 ☎(92) 4123 1階 ⑤番窓口

河川愛護モニターを募集します。

募集期間 5月7日(木)～13日(水)**募集人員** 4名(予定)**応募資格** 20歳以上で木曾川上流河川事務所管内の河川の近隣にお住まいの方/川に接する機会が多く河川愛護に関心のある方**手当** 未定(参考:令和7年度月額4,580円)**委嘱期間** 7月1日～令和9年6月30日

(期間満了前に委嘱終了の場合あり)

問い合わせ 国土交通省

木曾川上流河川事務所 占用調整課

〒500-8801 岐阜市忠節町5-1

☎058(251)1326



詳細は、HP参照

尾張北部権利擁護支援地域連携ネットワーク
協議会公募委員

福祉課 ☎(92) 4116 1階 ③番窓口

成年後見制度利用促進計画を推進し、権利擁護支援の地域連携ネットワーク構築に資するため、尾張北部権利擁護支援地域連携ネットワーク協議会の公募委員を募集します。

募集期間 5月1日(金)～15日(金) **募集人員** 1名**応募資格** (1)5月1日現在、扶桑町内に住所を有する満18歳以上の方 (2)成年後見制度に関心が高い方 (3)平日午後開催する会議に参加できる方**応募** 応募用紙を福祉課又はホームページから入手し、必要事項を記入の上提出(郵送、電子メール、持参)**提出先** 尾張北部権利擁護支援センター**選考結果** 5月下旬に応募者全員に通知**任期** 2年 **令和8年度会議** 年2回(6月22日、12月予定)

連絡先等詳細は、HP参照

バドミントン協会主催
春季バドミントン大会参加者

総合体育館 ～免疫ケアで健康習慣を～ ☎(93) 2441

日時 6月24日(水) 午前9時30分～正午**場所** 総合体育館 ～免疫ケアで健康習慣を～**対象** 扶桑町(近隣市町)に在住・在勤者**試合形式** ダブルス**参加料** 500円/人

※2人1組で申し込み、大会当日徴収

申込み 5月13日(水)までに総合体育館(火曜日休館)へ第5回 扶桑町ふれあいソフトボール大会
参加チーム

総合体育館 ～免疫ケアで健康習慣を～ ☎(93) 2441

日時 6月21日(日)・28日(日) 予備日7月5日(日)**場所** 北部グラウンド、緑地公園グラウンド**対象** 扶桑町に在住または在勤者による駐在員地区単位のチームおよび町内事業所単位のチームで、1チーム20名まで(学生除く。女性の参加も可)**申込み** 5月17日(日)までに

総合体育館(火曜日休館)へ

※詳しくは、町ホームページをご覧ください。

わっと楽しくスポーツふそう主催
春季スナッグゴルフ大会参加者

わっと楽しくスポーツふそう ☎(93)2511

スナッグゴルフは簡単なルールで子どもから大人まで楽しくゴルフの基本が身につくスポーツです。

初めての方には「無料レッスン(希望者のみ)」を実施します。家族や友人などを誘ってぜひご参加ください。

日時 5月16日(土)

受付:午後1時～

開会:午後1時30分～

場所 総合グラウンド**対象** 小学4年生以上**定員** 30名

(定員になり次第締切)

参加料 一般:500円

わっと会員:300円

申込み 5月9日(土)午後5時までに参加料を添えて、わっと楽しくスポーツふそう事務局(総合体育館内)へ

げんきな免疫だより 新生活を元気に過ごそう

健康推進課(保健センター内) ☎(93) 8300

過ごしやすい季節になりましたね。

過ごしやすい一方、5月は新生活のストレスや長期休暇があり、生活リズムが乱れやすく、疲労が蓄積しやすい時期です。

ストレスや疲労は、自律神経の乱れや免疫力低下を引き起こす要因となるため、注意が必要です。

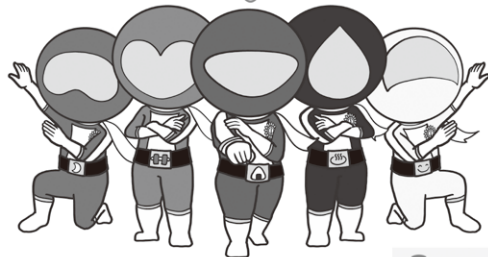

免疫カUP ポイント /

1 朝起きたら太陽の光を浴びて、体内時計をリセットしましょう。



2 朝食を食べ、睡眠と覚醒のリズムにメリハリをつけましょう。

3 「笑う」と、幸せホルモン(セロトニン)が分泌され、ストレスの軽減につながります。

これらを意識し生活リズムを整え、心も身体も元気に過ごしましょう。



8020表彰

(一社) 犬山扶桑歯科医師会
健康推進課(保健センター内) ☎(93) 8300

「8020表彰者」を募集しています。

▼対象者 80歳以上で、現在自分の歯が20本以上ある方(※既に表彰を受けた方は対象外)

▼応募方法 犬山扶桑歯科医師会加入の歯科医院を受診し、歯科医師の証明を受け、医院で応募

▼応募期間 5月31日(日)まで(※秋頃に表彰予定)



はちまるくんのだより 強い歯と再石灰化

(一社) 犬山扶桑歯科医師会

強い歯は、むし歯に負けず何でも食べることができ、スポーツや力仕事で歯を食いつぶせることもできます。

強い歯を作るには、毎日の歯みがきで、むし歯の原因となるプラーク菌垢を除去することが大切です。

歯は身体の中で最も硬い組織で、

たんぱく質・カルシウム・リンなどのミネラル成分できています。そんな硬い歯でも、酸に攻撃されるとミネラルが溶け出してしまいます。このことを「脱灰」と言い、やがて歯が溶け、むし歯へと進行します。

一方、唾液にはカルシウムやリンが含まれており、溶け出したミネラルを補う働きがあります。これを「再石灰化」といい、歯を健康な状態に戻します。「脱灰」と「再石灰化」が口の中で繰り返されているのです。

「再石灰化」を促進するものにフッ化物があります。家庭での歯磨き剤には、フッ化物配合のものを使ってむし歯の予防に努めましょう。

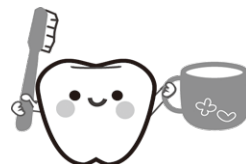



年に1度の健康チェック 受けよう 健康診断

健康推進課(保健センター内) ☎(93) 8300



健康診断は年に1回受け、ご自身の健康状態を確認することが大切です。さわやか健診では託児をおこなっていますので、お子さん連れでも安心して受診できます。

集団がん検診(21ページ参照)も同日受診できますので、ぜひこの機会にご検討ください。

検診名	検診方法	日時	対象者	検診料
胸部レントゲン	胸部レントゲン検査	7月4日(土) 午前	20歳以上	200円 ※65歳以上無料
さわやか健診	身体計測・血液検査等		会社等で受診機会のない20~39歳	1,000円
骨検診	踵部超音波骨検査 (※受診目安:5年に1回)	7月4日(土) 午前・午後	20歳以上	400円
		8月19日(水) 午後 10月3日(土) 午前		

※生活保護世帯・町民税非課税世帯・後期高齢者医療保険加入者は、検診料免除

▼申込み

受診日	申込み方法	受付開始
7月4日(土)	予約専用フォーム →  ※同日受診のがん検診等も予約可	5月12日 (火) 
8月19日(水)・10月3日(土)	保健センター窓口 または 電話(93-8300)	

※駐車場に限りがありますので、お近くの方は徒歩、自転車でご来場ください。

▼**対象** 町内在住の方
▼**内容** 歯科健診、歯科相談、フッ化物塗布、細菌検査(先着順) 虫歯リスク検査(先着順)
▼**場所** 保健センター
▼**日時** 6月7日(日) 午前9時~正午(最終受付 午前11時45分) ※予約不要
▼**対象** 町内在住の方

▼**費用** 無料
※詳しくは、町ホームページ、郵送した案内をご覧ください。



春の歯と口の健康センター

(一社) 犬山扶桑歯科医師会
健康推進課(保健センター内) ☎(93) 8300



ページID
1001910

▼**実施期間** 6月1日(月)~令和9年2月28日(日)
▼**実施場所** 扶桑町・犬山市委託歯科医院(※事前予約が必要)
▼**費用** 無料

成人歯科健診、糖尿病歯科健診、後期高齢者歯科健診を実施しています。令和8年度から、76歳になる方を対象に、オーラルフレイル健診(口腔機能検査)も実施します。
対象者へ5月(後期高齢者の方は健診案内に同封)に無料クーポンを郵送します。この機会に歯科健診を受けてみませんか。



歯科健診無料クーポン

健康推進課(保健センター内) ☎(93) 8300

▼**内容** 家族計画相談・健康相談・不妊治療費助成制度について
▼**場所** 保健センター

▼**相談日** 随時(※事前電話予約)
▼**内容** 家族計画相談・健康相談・不妊治療費助成制度について



妊娠を希望する女性の健康相談

健康推進課(保健センター内) ☎(93) 8300



ページID
1003505

▼**助成金額** 接種費用の1/2(上限2,000円)
※生活保護世帯の方は無料
▼**申請期限** 令和9年3月末まで

▼**対象者** 満1歳以上7歳未満のお子さん(※おたふくかぜに罹患したことのある方は対象外)
▼**対象予防接種** 令和8年4月1日以降に接種したおたふくかぜワクチン1回

おたふくかぜは、発熱と耳下腺腫脹を主な症状とする病気です。髄膜炎や脳炎を合併したり、難聴の原因になることもあります。ワクチン接種で発症を予防できます。(接種は任意)
▼**対象者** 満1歳以上7歳未満のお子さん(※おたふくかぜに罹患したことのある方は対象外)



おたふくかぜワクチン接種費用の助成

健康推進課(保健センター内) ☎(93) 8300



集団がん検診受付開始 受けよう がん検診

健康推進課(保健センター内) ☎(93) 8300

日本人の2人に1人ががんになる時代。ほとんどの場合、早期には自覚症状がありません。検診等で早期にがんを発見できれば、治る可能性は高くなります。自分のため、家族のためにも、ぜひ定期的ながん検診を受けましょう。なお、自覚症状がある方は対象になりません。医療機関を受診してください。

検診名	胃がん		肺がん・結核		大腸がん		子宮頸がん		乳がん		前立腺がん		場所
検診費用	800円		200円		400円		700円		600円		400円		
検診方法	胃部X線検査 (バリウム)		胸部X線検査		便潜血検査		細胞診		マンモグラフィ (乳房X線)		血液検査 (PSA検査)		
対象者	40歳以上		40歳以上		40歳以上		20歳以上の女性		40歳以上の女性		50歳以上の男性		
実施日	午前	午後	午前	午後	午前	午後	午前	午後	午前	午後	午前	午後	保健センターまたは町内施設
6月12日(金)	○A		○A		○	○			○	○	○		
7月4日(土)				○B	○	○	○	○	○	○			
7月23日(木)	○A		○A		○						○		
8月19日(水)	○B		○B		○	○		○	○	○			
9月12日(土)	○A		○A		○				○		○		

▶ **申込み** 保健センター窓口 または電話 (93-8300)

▶ **受付開始** 5月12日(火)

※同日にまとめてセット受診していただける方(下表参照)は5月1日(金)から早期予約できます。

▼セット受診対象

40～49歳の男性	50歳以上の男性	40歳以上の女性
胃・肺・大腸がん	胃・肺・大腸・前立腺がん	胃・肺・大腸・子宮頸・乳がん

●託児 午後の全日程で実施。申込み時にお伝えください。

●胃がん・肺がん検診 A:男性優先 B:女性優先

●乳がん検診 妊娠中、授乳中、卒乳後1年未満の方は受診不可

●子宮頸がん検診 月経中の方は受診不可

ともに、2年に1回の受診。令和8年度は和暦で偶数年生まれの方が対象。奇数年生まれで令和7年度未受診の方は受診可。

●令和8年度町実施の集団がん検診、個別がん検診、人間ドックの同一項目の重複受診不可

●扶桑町国民健康保険加入者・町民税非課税世帯・生活保護世帯・後期高齢者医療保険加入者の方は、検診料免除

▶ **集団がん検診** 10月以降も実施予定。5月12日(火)から予約可。

▶ **個別(医療機関実施)がん検診** 7月から実施。6月19日(金)から予約可。



詳しくは、年間行事予定表
14ページをご覧ください。



がん患者アピアランスケア用品購入費補助

健康推進課(保健センター内) ☎(93) 8300

がんの治療により、頭髮の脱毛や乳房の切除など、外見の変化による心理的不安を抱えている人が前向きに自分らしく生活できるよう、医療用ウィッグや乳房補整具の一部を補助します。

▶ **補助金の額** 購入金額の2分の1(1,000円未満切り捨て) 上限2万円

▶ **申請方法** 補整具を購入した日の翌日から1年以内に、保健センターへ申請

*対象等詳しくは、町ホームページをご覧ください。



ページID
1003413

6/20 Sat

10:00 - 17:00

ふそう ナゾトキコレクション

FUSO NAZOTOKI COLLECTION

会場 / 扶桑文化会館・扶桑町中央公民館

地域協働課 ☎(92)4111 別棟事務室2階 18番窓口

楽しみかた色々、日常をヒラメキで満たす ナゾトキを使った「遊び」の展示会



最近テレビの特集や、アニメのコラボでもよく目にする“ナゾトキ”そのナゾトキを、大人も子どもも気軽に！身近に！

みーんなで楽しむお祭りが、『ふそうナゾトキコレクション』ナゾトキ初心者から熟練者まで、1日たっぷり楽しめるナゾトキが6ジャンル 20種類以上！

楽しみかた色々！

- ナゾトキ
- ステージイベント
- マルシェ
- キッチンカー
- 健康ワークショップ
- 地元 PR ブース



ナゾトキを楽しみながら
『扶桑町』の魅力を再発見しよう！

令和8年度扶桑町にぎわい創出事業
『ふそうナゾトキコレクション』
後援 扶桑町・江南市 / 主催 pintoLab

問い合わせ fuso_nazo@pinto-lab.net
080-9325-6557 (ピントラボ / 代表 山内)



広告

この欄は「広報ふそう」有料広告欄です。広告の内容に関する問い合わせは、直接広告主へお願いします。

新築・お引越しは
CCNet
におまかせ！

インターネット・テレビ・電話・スマホ
まずはお気軽にご相談ください。

CCNet株式会社



CCNetコールセンター (受付時間) 9:00~18:00 (日・休祭日)
☎0120-441061

有料広告募集中

この欄に広告を載せませんか

問い合わせ 秘書企画課 ☎92-4100

2月
6日

オールジャパンベースボールリーグ 小等部 2025 全国新人大会 出場おめでとうございます!!

犬山市を活動拠点とする少年軟式野球チーム 木津ブライト所属の扶桑東小学校 5年 ^{かわしまゆうし}川島優志さんが、一宮総合運動場で開催のオールジャパンベースボールリーグ小等部 2025 全国新人大会に出場することを町長に報告しました。



3月
8日

まちを再発見！ 第9回 扶桑町ミステリーウォーク



114グループ 302名がコースマップを頼りに町内の史跡等を巡りながら、チェックポイントでクイズやラダーゲッターなどのゲームに挑戦し、ゴール(総合グラウンド)を目指しました。当日は天候にも恵まれ、家族連れや友だち同士で楽しく会話をしながら、町内の魅力を感じました。

広告

この欄は「広報ふそう」有料広告欄です。広告の内容に関する問い合わせは、直接広告主へお願いします。

皆様の満足された笑顔が、わたしのやりがいです！

相続

遺言

不動産
売買

司法書士・行政書士・不動産仲介業

石原事務所

☎0568-61-0985

〒484-0059 犬山市上坂町五丁目 200 番地

〈受付時間〉 平日午前 9時から午後6時まで
土・日・祝日は要相談

相談無料 (要予約)

扶桑町でお墓を建てるなら

昭和51年
創業

高木石材店

墓石販売
施工

デザイン墓石 お墓じまい

お墓の名入れ彫刻 墓石クリーニング

お墓リフォーム 記念碑・石工事

ホームページをご覧ください
<https://takagi-stone.com/>

高木石材店 検索



愛知県犬山市大字上野字大門732-1  0120-967-614



開館時間 午前10時～午後6時

5月の催しもの

あかちゃんクラブラックルーム
(*あかちゃん絵本よみきかせ会を実施)
4・11・18・25日(月) 10:00～11:30

「おはなし」と「あそび」の広場
2・9・16・23・30日(土) 11:00～
対象：どなたでも

子ども工作教室
「カーネーションを作ろう！」
10日(日) *2回開催
11:00～12:00 / 14:30～15:30
対象：親子(各回限定20個)
*事前予約不要

展示会

子ども読書の日
図書館所蔵手作りタペストリー展
4/20(月)～5/3(日)
図書館2階 ギャラリー

扶桑発展会 にぎあいの原点
5/9(土)～5/24(日)
図書館2階 ギャラリー



山を知って楽しむ「登山」の本特集



そうだ、山に行こう

さわの 沢野 ひとし / 著



自宅近くの七国山から剣岳、穂高、さらにはスイスのアイガーに至るまで、30編の山行を「思い出の山」「思考の山」「別れの山」とテーマ別に章立てし収録。読めばたちまち登山へ行きたくなる1冊。『山の本』ほか掲載を書籍化。

沢野ひとし氏は愛知県生まれ。イラストレーター、エッセイスト。児童書出版「こぐま社」を経てフリーに。『本雑誌』では創刊号より表紙絵・本文イラストを担当。著書に「ジジイの片づけ」など。



バリ山行

まつなが K さんぞう 松永 K 三蔵 / 著



内装リフォーム会社から転職して2年。会社の付き合いを極力避けてきたが、登山部で親睦を図る気楽な活動をするようになった波多。職人気質で変人扱いされ孤立しているベテラン社員妻鹿が、あえて登山路を外れる難易度の高い登山「バリ山行」をしていると知り…。山と人生を重ねて瞑走する純文山岳小説。第171回芥川賞受賞。

松永 K 三蔵氏は関西学院大学卒。「カメオ」で第64回群像新人文学賞優秀作を受賞しデビュー。



あなたはもう遭難している

はねだ おさむ 羽根田 治 / 著

～本当にあったびっくり遭難に学ぶ登山の超基本～



「入山前遭難」とは、登山を開始する前にもう遭難しているも同然の状態のこと。近年、「入山前遭難」に該当する山岳遭難事例が増加。実際の遭難事故のなかから、30の事例を紹介するとともに、どんな知識や経験が必要だったかを解説する。

羽根田治氏はさいたま市出身。フリーライター。長野県山岳遭難防止アドバイザーを務め、講演活動も行う。日本山岳会会員。著書に「野外毒本」「これで死ぬ」など。



その他の本

- ◆低山からはじめるソロハイク超入門
◆登ろう！富士山～最もわかりやすい富士登山の教科書～
◆日本で山登りははじめました～外国人の私が感じる特別な魅力～
◆全国雪山登山ルート集 ◆わたしの山登りアイデア帳 ◆山に登る



俳句

「薫風」

ふそう俳句会

薫風や混声四部の歌届け

市原 千靖

道山が奏で萬斎春舞へり

小嶋としこ

縦横斜め空は自由ぞ夏燕

新野とし尾

川柳

扶桑川柳クラブ

若い頃迷いもなく走ったか

大藪 女子

席譲るヘルプマークに勇氣出し

渡辺 幸子

身の丈に合わせて名古屋散歩しに

大西 道子

詩吟

「桶狭間を過ぐ」

大田 錦城

荒原古を弔う古墳の前

戦い克つて将騎る何ぞ全きを得ん

怪風雨を吹いて昼晦の如し

驚破す奇兵の天より降るか

「意」荒れ果てた原野の古い塚の前で、古を弔えば感慨に堪えない。戦国の当時ここで今川義元は前哨戦に勝って、驕り高ぶっていたが、どうしてこんなことで軍の全きを保つことができようか。折から怪しい風が吹き、一天俄かにかき曇って、昼であるのに夜のように暗くなってしまう。驚くべし、たちまち織田信長の奇兵が現れて、今川軍が「敵兵が天空から降り立ったか」と、驚き戸惑っている間に、義元の首を取られてしまったのである。

【永禄3年(1560年)5月19日未明のことである。】

日本詩吟正風流二代目家元 山内 正風

ペーパーレス化で環境にやさしいまちへ

広報ふそうは、扶桑町ホームページ・マチイロ・LINEにて
ご覧いただけます。

※年間行事予定表も併せて配付停止となります。



広報紙の配付停止に
ご協力いただける方

ページID
1003729



こちらのQRコードから
申請をお願いします

▼問い合わせ 秘書企画課
☎(92)4100 2階 10番窓口



扶桑町 公式SNS

町に関するお知らせやイベントのご案内、
生活に関する情報や災害時の緊急情報まで、
扶桑町の様々な情報を配信しています。



問い合わせ 秘書企画課 ☎92-4100

ひまわり あんしん 情報メール



【空メールアドレス】

fuso_bousai@entry.mail-dpt.jp

詳しくは扶桑町ホームページを
ご覧ください。

町の人口 (4月1日現在)

人口	34,766人 (-32)
男	17,224人 (-25)
女	17,542人 (-7)
世帯数	15,416世帯 (+49)

※() 前月比

各公共施設のおやすみ

役場 ☎(93) 1111	土曜日・日曜日・祝日
保健センター ☎(93) 8300	土曜日・日曜日・祝日
総合福祉センター ☎(91) 1151	月曜日
児童センター ☎(91) 1100	水曜日・第3木曜日
総合体育館 ～免疫ケアで健康習慣を～ ☎(93) 2441	火曜日
扶桑文化会館 ☎(93) 9000	月曜日(祝日は除く)・ 火曜日
中央公民館 ☎(93) 7211	火曜日
図書館 ☎(93) 8630	火曜日・第3水曜日
学習等供用施設	月曜日・祝日
いこいの家 ☎(93) 5588	月曜日・祝日

窓口受付時間 変更のご案内

(令和8年7月～)

窓口受付 変更後
時間 午前8時45分～午後5時00分

対象施設 役場・保健センター

※毎月第1・第3水曜日に戸籍保険課と税務課で行っ
ている窓口時間延長については引き続き実施します。



コンビニで証明書をとることができます

ページID 1001539

マイナンバーカードがあれば、コンビニで土日・
祝休日、朝から夜遅くでも便利でお得に住民票
の写しなどの証明書を取得できます!



コンビニ交付
について



マルチコピー機
の操作方法

扶桑町役場ダイヤルイン一覧表

ページID 1003601

扶桑町役場内の各課等へは「ダイヤルイン」をご利用ください。
直接、要件のある部署に電話をかけることができます。



「声の広報」

朗読グループあいうえお作成のCDを福祉課でお貸しています。



町へのご意見・ご要望は、

ホームページ意見箱(E-mail) info_box@town.fuso.lg.jp 又は
役場庁舎内に設置してある「提案箱」へお寄せください。

5 MAY

- 1 **金** 消費生活・多重債務相談 9:00～12:00 役場
※心配ごと相談 13:30～16:30 総合福祉センター
- 2 **土**
- 3 **日** 憲法記念日
みずの整形外科／大藪歯科医院
- 4 **祝** みどりの日
さくら総合病院／たけのこ歯科
- 5 **祝** こどもの日
伊藤整形・内科 あいちスポーツ・人工関節クリニック／桜歯科クリニック
- 6 **休** 振替休日
山田整形外科／おりの歯科
- 7 **水** 消費生活・多重債務相談 9:00～15:00 役場
消費生活・多重債務相談 9:00～12:00 役場
- 8 **金** 不動産・空家無料相談 13:00～16:00 役場
ミニママクラス(母子健康手帳交付)
受付時間 13:15～13:45 保健センター
- 9 **土**
- 10 **日** 山田ファミリークリニック／ごろうまる歯科
おしゃべりCafe(にほんごきょうしつ)、こまりごとそうだん
(がいこくじんたいしょう) 13:30～15:00 いこいのいえ
- 11 **月** 消費生活・多重債務相談 9:00～12:00 役場
- 12 **火** ※女性相談 10:00～15:30 役場
乳幼児相談 受付時間 9:00～11:30 保健センター
- 13 **水** 消費生活・多重債務相談 9:00～12:00 役場
※児童相談 10:00～14:00 総合福祉センター
1歳6か月児健診
受付時間13:00～13:50 保健センター
- 14 **木** 消費生活・多重債務相談 9:00～15:00 役場
ミニママクラス(母子健康手帳交付)
受付時間 9:15～9:45 保健センター
- 15 **金** 消費生活・多重債務相談 9:00～12:00 役場
※心配ごと相談 13:30～16:30 総合福祉センター
- 16 **土** 救命講習 9:00～12:00 丹羽消防署扶桑出張所
- 17 **日** みどりクリニック／あさの歯科医院
おしゃべりCafe(にほんごきょうしつ)、こまりごとそうだん
(がいこくじんたいしょう) 13:30～15:00 いこいのいえ
- 18 **月** 消費生活・多重債務相談 9:00～12:00 役場
※赤ちゃん教室(前期)
受付時間 13:00～13:15 保健センター
- 19 **火** ※赤ちゃん教室(後期)
受付時間 9:15～9:30 保健センター
消費生活・多重債務相談 9:00～12:00 役場
- 20 **水** 登記無料相談 13:00～15:00 役場
窓口時間延長 ～19:00 役場
(住民票・印鑑登録・証明書・戸籍謄抄本・税の証明と納税)
※住所変更手続は行いません。
- 21 **木** 2歳児歯科健診 受付時間 9:00～10:00 保健センター
※こころの悩み相談 9:00～12:00 総合福祉センター
消費生活・多重債務相談 9:00～15:00 役場
- 22 **金** 消費生活・多重債務相談 9:00～12:00 役場
※母子家庭等自立相談 10:00～15:30 総合福祉センター
- 23 **土**
- 24 **日** 山田外科内科／小島歯科医院
おしゃべりCafe(にほんごきょうしつ)、こまりごとそうだん
(がいこくじんたいしょう) 13:30～15:00 いこいのいえ
- 25 **月** 消費生活・多重債務相談 9:00～12:00 役場
※法律相談 13:30～16:30 総合福祉センター
- 26 **火** 転入者のための予防接種説明会
受付時間 9:30～10:00 保健センター
※女性相談 10:00～15:30 役場
3歳児健診 受付時間13:00～13:50 保健センター
- 27 **水** みんなの健康相談室 9:00～11:00 保健センター
乳幼児相談 受付時間 9:00～11:30 保健センター
消費生活・多重債務相談 9:00～12:00 役場
ミニママクラス(母子健康手帳交付)
受付時間 13:15～13:45 保健センター
- 28 **木** 消費生活・多重債務相談 9:00～15:00 役場
赤ちゃん教室(初期)
受付時間 9:15～9:45 保健センター
4か月児健診 受付時間13:00～13:35 保健センター
※成年後見制度巡回相談 13:30～16:00 役場
- 29 **金** 消費生活・多重債務相談 9:00～12:00 役場
- 30 **土**
- 31 **日** ひじかた整形外科／かみの歯科
おしゃべりCafe(にほんごきょうしつ)、こまりごとそうだん
(がいこくじんたいしょう) 13:30～15:00 いこいのいえ

◆※印は予約制又は予約優先 ◆各種行事の詳細及び休日診療当直医の診療時間、電話受付などについては、令和8年度年間行事予定表をご覧ください。

ページIDの検索方法

ページIDの付いた記事は、町ホームページ「ページID検索」にID番号を入力することで、記事の情報を簡単に見つけることができます。

▼スマートフォン画面



扶桑町
ホームページ



※ QR コードは (株) デンソーウェブの登録商標です。