



## 今月号の 主な内容

- 防災特集  
… P2~4
- 家庭ごみ収集  
… P9
- ふそう美術展  
作品募集  
… P19
- 町民音楽祭  
… P26
- 募集  
… P28
- 保健  
… P30~32
- Zoom  
… P34・35



## ふそう町のマンホール



### 最優秀賞

### 第7回小中学生フォトコンテスト(国際交流事業)

こんどう あおい  
近藤 蒼唯 さん

ふそうえきのマンホールにはひまわりとかさの絵がかかれています。かさはつまおりがさというかさでふそう町で作られているゆう名なかさです。しらべてみるとマンホールは古代ローマ時代にできたようです。ふそう町のみ力がつまったマンホールを海外の人にも見てもらいたいです。

## 自らの命は、自らが守る！ できることから防災・減災対策を！

南海トラフ地震は「いつ発生してもおかしくない」と言われており、今後30年以内に60～90%以上の確率で発生すると予測されています。

この大規模な地震によって、私たちの住む愛知県だけでなく西日本全域に及んで大きな被害が出るのが懸念されています。



## Part.1

## 補助金を活用しましょう

## ● 扶桑町地震対策補助金

ページID 1001490

防災安全課 ☎(92) 4110 2階 ⑮番窓口

- ▶ **対象者** 扶桑町に住民登録がある世帯主又は世帯員の方
- ▶ **補助対象** 家具の転倒防止器具等及びその取り付け費用、家具からの食器等の落下を防止する器具及びその取付費用、ガラス等の飛散防止フィルム及びその取付費用、感震ブレーカー及びその取付費用
- ▶ **補助金額** 経費の4/5の額（100円未満切り捨て）、1回の補助限度額1世帯あたり1万円、1世帯につき1年度に1回を限度
- ▶ **申請手続き** 令和9年3月31日までに、防災安全課（申請書類は、窓口またはホームページから入手可）

## ● ブロック塀等撤去費補助金

ページID 1001714

都市政策課 ☎(92) 4120 1階 ⑦番窓口

- ▶ **対象者** ブロック塀等を所有する個人又は法人
- ▶ **補助対象** 次の①から③の全てに該当する塀
  - ① 道路又は公共施設の敷地に面するもの
  - ② コンクリートブロック、レンガ、大谷石等の組積造の塀（門柱を含む）
  - ③ 道路からの高さが1m以上のもの
- ▶ **対象工事** 補助対象となる塀を撤去する工事（既設ブロック塀等の基礎部分を残した工事を含む）※家屋の大規模改修に伴う撤去ではない工事
- ▶ **補助金額** 次の①と②を比較し、少ない方の額の1/2、上限10万円
  - ① 対象となるブロック塀等の撤去に要した経費
  - ② 対象となるブロック塀等を撤去した延長（m）×1万円
- ▶ **申請手続き** 都市政策課（申請希望者は、補助対象か事前に要相談）

## ● 木造個人住宅耐震診断（無料）

ページID 1001712

都市政策課 ☎(92) 4120 1階 ⑦番窓口

専門家による無料の耐震診断を行い、住宅の耐震性能の評価と総合的判断に基づく情報提供を行うものです。一度、お宅の耐震診断を受けられることをお勧めします。

- ▶ **対象住宅** 旧基準木造住宅（昭和56年5月31日以前に着工された在来軸組構法または伝統構法の住宅）
- ▶ **申請手続き** 都市政策課（申請書類は、窓口またはホームページから入手可）

## ● 木造住宅耐震改修費の補助

ページID 1001712

都市政策課 ☎(92) 4120 1階 ⑦番窓口

旧基準木造住宅（昭和56年5月31日以前に着工された在来軸組構法または伝統構法の住宅）の耐震改修工事を行う方に対し、その工事に要する費用を補助することによって、地震発生時における木造住宅の倒壊等による災害を防止することを目的としています。

- ▶ **対象住宅** 昭和56年5月31日以前に建築・着工された木造住宅で、扶桑町実施の無料耐震診断において判定値が1.0未満と判定された住宅
- ▶ **対象工事** 地震に対する安全性の向上を目的として実施する補強工事を含む改修工事で、判定値が1.0以上となる耐震改修工事
- ▶ **補助金額** 上限115万円 ※段階的耐震改修工事補助金（上限1段階目60万円・2段階目40万円）や耐震シェルター整備事業費補助金（上限30万円）対象の場合あり
- ▶ **申請手続き** 都市政策課

## ●木造住宅除却費の補助

ページID 1001712

都市政策課 ☎(92) 4120 1階 ⑦番窓口

旧基準木造住宅（昭和56年5月31日以前に着工された在来軸組構法または伝統構法の住宅）の除却工事を行う方に対し、その工事に要する費用を補助することによって、地震発生時における木造住宅の倒壊等による災害を防止することを目的としています。

- ▶**対象住宅** 昭和56年5月31日以前に建築・着工された木造個人住宅で、扶桑町実施の無料耐震診断において判定値が1.0未満と判定、または「容易な耐震診断調査票」を用いた耐震診断において、倒壊の危険性があると診断された住宅された住宅
- ▶**対象工事** 対象住宅1棟全て除却する工事 ※建設工事に係る資材の再資源化等に関する法律（平成12年法律第104号）に基づき、適正な分別解体、再資源化等を実施する工事に限る
- ▶**補助金額** 上限20万円
- ▶**申請手続き** 都市政策課

## ●扶桑町危険空家除却費補助金

ページID 1002400

都市政策課 ☎(92) 4120 1階 ⑦番窓口

- ▶**対象住宅** 扶桑町内に存する1年以上使用されていない個人の所有する木造の空家で、2分の1以上が居住の用に供されていた住宅。また、建物の基礎、外壁、屋根等が破損し、倒壊等の危険のある空家（不良住宅）であり、扶桑町危険空家除却費補助金交付要綱別表第1の評点の合計が100以上となる空家
- ▶**補助金額** 補助対象経費額×4/5（上限40万円）
- ▶**申請手続き** 都市政策課（事前に危険空家判定申請が必要）

## ●扶桑町空家の有効活用による

### 住民活動団体事業拠点改修費補助金

ページID 1002401

都市政策課 ☎(92) 4120 1階 ⑦番窓口

- ▶**対象住宅** 扶桑町内に存する1年以上使用されていない空家で、2分の1以上が居住の用に供されていたもの。建築基準法、消防法その他の関連する法令等に適合している建築物であり、未登記の建築物でないもの
- ▶**対象工事** 「台所、洗面所又は便所」「給排水、電気、空調又はガス設備」「屋根、外壁等の外装」「壁紙、床の仕上げ等の内装その他造作」「建築物のバリアフリー」
- ▶**補助金額** 補助対象経費額×2/3（上限40万円）
- ▶**補助要件** 住民活動団体の登録をした団体で、工事完了後、地域活性化につながる住民活動を5年以上継続要
- ▶**申請手続き** 都市政策課

＼ ご活用ください ／



### 不動産・空家無料相談

ページID 1002397

都市政策課 ☎(92) 4120 1階 ⑦番窓口

不動産取引全般や所有している空家について相談できます。当日は愛知県宅地建物取引業協会の相談員がご対応します。

▶**日時** 7月10日（金）午後1時～4時

▶**場所** 役場 2階 第5会議室 ※予約なしの先着順でのご案内

## Part.2

## 確認して、備えましょう

## ●ひまわりあんしん情報メール

ページID 1001525

防災安全課 ☎(92) 4110 2階 ⑮番窓口

大雨や台風などの災害時の緊急情報や避難所の開設情報などのメール配信を行っています。情報収集に活用できますので、ぜひご登録ください。

### ▼配信登録の前に

- 迷惑メール防止のドメイン指定  
town.fuso.lg.jp を許可
- メールアドレス指定が必要な場合  
fuso\_bousai@town.fuso.lg.jp を許可
- パソコンから登録の場合  
https://mail.cous.jp/fuso-bousai/

### ▼配信登録方法

- QRコードから、空メールを送信
  - カメラ付き携帯電話等でない場合  
空メールアドレス  
fuso\_bousai@entry.mail-dpt.jp を直接入力して送信
- ※折り返し登録案内メール返信  
※メール受信拒否等の設定によって、返信メールを受信できない場合あり



（次ページへ続く）

非常持出品、非常備蓄品の準備には、家族全員が参加し必要なものを入れましょう。  
用意した非常袋は定期的に中身をチェックし、古いものから使用して、新しいものと入れ替えましょう。

### 非常持出品

#### 避難する時に最初に持ち出すもの

- 貴重品類
  - 現金 預金通帳 カード類 印鑑
  - 健康保険証 免許証 家や車のキー など
- 避難用具
  - 懐中電灯 携帯ラジオ・予備乾電池
  - ヘルメット マスク 軍手 スリッパ など
- 非常食・食器
  - 飲料水 乾パン 缶詰 紙皿
  - 紙コップ はし 缶切り ミルク・離乳食 など
- 救急用具
  - 傷薬・包帯・ばんそうこう
  - 常備薬（かぜ薬・胃腸薬）など
- 生活用品
  - 衣類・下着 防寒具 アルミブランケット 雨具
  - タオル ティッシュ 生理用品
  - 紙おむつ（赤ちゃん用・介護用） 携帯トイレ
  - 筆記用具 モバイルバッテリー など



### 非常備蓄品

#### 災害復旧までの7日程度を目安に準備しておくもの

- 非常食
  - 飲料水（1人1日3リットルを目安に）
  - 缶詰
  - レトルト食品
  - チョコレートなどの菓子類 など
- 生活用品
  - 毛布・寝袋
  - 新聞紙
  - 洗面用具
  - 鍋・やかん
  - トイレットペーパー
  - 液体はみがき
  - ろうそく ライター・マッチ
  - 食品包装用ラップ ビニール袋
  - 卓上コンロ ガスボンベ
  - 固形燃料 など

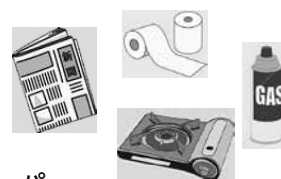

大雨などによる災害の危険度をわかりやすく伝えるため、5段階の「警戒レベル」を用いた避難情報等の運用が開始されています。情報を正しく理解し、警戒レベルに応じた適切な避難行動をとりましょう。

	河川氾濫 1級河川などの大河川の氾濫	大雨 低地の浸水や大河川以外の氾濫	土砂災害 急傾斜地のがけ崩れや土石流	高潮 海水面の上昇や波の打上げによる浸水	警戒レベルごとのとるべき行動
<b>警戒レベル 5 相当</b>	レベル5 氾濫特別警報	レベル5 大雨特別警報	レベル5 土砂災害特別警報	レベル5 高潮特別警報	命の危険 直ちに安全確保！
----- 警戒レベル4までに危険な場所から かならず避難！ -----					
<b>警戒レベル 4 相当</b>	レベル4 氾濫危険警報	レベル4 大雨危険警報	レベル4 土砂災害危険警報	レベル4 高潮危険警報	危険な場所から全員避難
<b>警戒レベル 3 相当</b>	レベル3 氾濫警報	レベル3 大雨警報	レベル3 土砂災害警報	レベル3 高潮警報	避難に時間を要する人は早めに避難、避難の準備など
<b>警戒レベル 2</b>	レベル2 氾濫注意報	レベル2 大雨注意報	レベル2 土砂災害注意報	レベル2 高潮注意報	避難行動を確認（避難場所や避難ルート、避難のタイミングなど）
<b>警戒レベル 1</b>	早期注意情報				災害への心構えを高める

令和8年

7/1(水)

から

変わります

窓口・電話の受付時間

▼問い合わせ

秘書企画課 人事グループ ☎(92)4101 2階 ⑩番窓口

これまで窓口・電話の受付時間と職員の勤務時間が同一であったため、窓口等業務の準備や後処理を勤務時間外に行っていました。窓口等の受付時間を短縮し、勤務時間内に準備や後処理を行うことで、内部での情報共有の時間を確保し行政サービスの向上に努めてまいります。皆様にはご理解とご協力をお願いいたします。

窓口・電話  
受付時間

変更前 午前8時30分～午後5時15分



変更後 午前8時45分～午後5時00分

対象施設

役場・保健センター

※毎月第1・第3水曜日に戸籍保険課と税務課で行っている窓口時間延長については引き続き実施いたします。



コンビニで証明書をとることができます

マイナンバーカードがあれば、コンビニで土日・祝休日、朝から夜遅くでも便利でお得に住民票の写し・印鑑登録証明書を取得できます！

詳しくは  
こちら

ページID

1001539



コンビニ交付  
について



マルチコピー機  
の操作方法

STEP  
1



コンビニなどにある  
マルチコピー機へ

STEP  
2



行政サービス→  
証明書交付を選択

STEP  
3



マイナンバーカードを  
セットし、4桁の  
暗証番号を入力

STEP  
4



必要な証明書を選び  
料金を支払う

# 下水道事業受益者負担金

下水道課 ☎(92) 4125 1階 6番窓口

扶桑町の公共下水道は平成19年4月1日に供用開始してから20年目を迎え、令和8年4月1日に新たに約7ヘクタールを供用開始することができました。

公共下水道を整備するにあたっては、多くの建設費用がかかります。この費用の一部を下水道が使えるようになった地区の方に負担していただくのが、下水道事業受益者負担金(受益者負担金)です。

## ● 受益者負担金とは

公共下水道が整備されることにより、生活環境が向上し、快適な生活を送ることができるようになります。

しかし、公共下水道は整備された地域の方だけが利用できる施設で、町民の方の税金のみで下水道の建設費をまかなうことは、著しい不公平を招くこととなります。「受益者負担金制度」は、下水道を利用できる方に対し、負担の公平を図るため設けられた制度です。

扶桑町では、末端管渠整備に使われた相当額の費用を、土地の所有者等に負担いただきます。なお、負担金は土地に1回限りの賦課となります。

## ● 受益者負担金の算出方法

負担金の額は対象の土地面積に、1㎡あたり400円を掛けて算出します。

例えば、100㎡の土地を持つ方で、 $100\text{㎡} \times 400\text{円} = 40,000\text{円}$ の負担金が発生します。

## ● 受益者負担金の支払方法

今回、供用を開始した地区内の土地の所有者等には、事前の申告内容に基づいて、7月初旬に納付書を郵送します。

納付は5年に分割し、1年を4期に分けた計20回で納める方法、各年度の第1期までに1年分を一括で納める方法及び残りの負担金を一括で納める方法の3通りあります。

また、第1期の納期限までに一括納付されずと納期前納付報奨金が交付されます。

なお、納期限を過ぎますと期間に応じ延滞金が発生しますのでご注意ください。

(例) 231㎡(約70坪)の土地を持つ場合

負担金額  $231\text{㎡} \times 400\text{円} = 92,400\text{円}$

● 1年4期・5年20期に分けて支払った場合

5,000円(初年度第1期) = 5,000円

4,600円(残りの納期) × 19回 = 87,400円

● 初年度第1期までに全額納付された場合

納期前納付報奨金がついて、77,220円

※ 1期ずつ分けて納付する場合に比べ、全額を一括で納付した場合、報奨金がつくため、15,180円のお得です。

## ● 受益者が変わったら

受益者負担金を納め終わる前に相続や売買等の理由で受益者に変更があった場合は、すみやかに役場へ「下水道事業受益者変更届」を提出してください。届出後は新しい受益者に

納付書を送付します。

届出の様式は下水道課窓口の他、扶桑町ホームページ内にもありますのでご利用ください。

## ● 受益者負担金の税務上の取り扱いについて

事業または、不動産貸付などの業務を営んでいる方は、業務に使用している部分について「繰延資産」として、その償却費を必要経費に算入することになります。

「繰延資産」とは、不動産所得、事業所得、山林所得又は雑所得を生ずべき業務に関し個人が支出する費用で、支出の効果が支出した日から1年以上に及ぶものをいいます。

業務に使用している面積(㎡)に400円を乗じて繰延資産の金額を算出してください。

ただし、納期前納付報奨金が交付されている場合は、報奨金を差し引いた額が繰延資産の額になります。申告に関することは、税務署にご相談ください。



下水道マスコット  
キャラクター  
スイスイ



## 1 統廃合

とは…

2つ以上の同じ用途の施設の一部を廃止して、合併・統合し施設をまとめること。

**メリット** 施設数、面積を減らし、維持管理、運営の効率化にも繋がる。

**【例】** 定員100人のA保育園とB保育園を統合し、定員200人にA保育園の規模を大きくし、B保育園は廃止する。

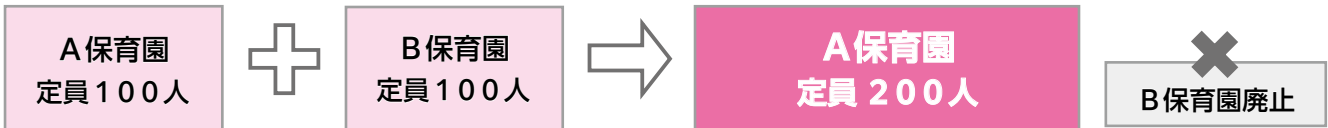

### ■ 統廃合の検討可能な扶桑町公共施設

＼ 着目点 /

- 人口減少に伴う検討
- 管理・運営の効率化も併せて検討
- 建替え時期に合わせた統廃合

扶桑町の公共施設の多くは、2050年(令和32年)以降に建替え時期を迎えます。

また、国立社会保障・人口問題研究所公表の将来推計人口によると、2050年には、町の人口は現在の90%程度に、0～14歳人口は80%程度になると推測されています。

これらのことを踏まえて施設毎に考えてみます。

保育園	<ul style="list-style-type: none"> <li>• 定員は、ニーズ変化による影響もあり人口増減に比例しないため、現状維持を想定</li> <li>• 職員配置の効率化を図り、保育の質の維持のため、各園の規模を大きくし保育園数を減らすための統廃合を検討</li> </ul>
小学校	<ul style="list-style-type: none"> <li>• 児童数減少は見込まれるが、防災拠点、地域コミュニティ拠点として地域の重要な役割を担う施設であるため、現在の場所に各小学校を残していく方向で検討</li> </ul>
中学校	<ul style="list-style-type: none"> <li>• 生徒数の減少が見込まれるため、建替え時期に合わせ、現在2校ある中学校を1校に統廃合することを検討</li> </ul>

## 2 複合化

とは…

用途の違う複数の施設の機能を1つの施設に集約すること。

**メリット** 施設数を削減し、共用可能な部分を共用化していくことで面積を減らし、維持管理の効率化を図ることも可能。

### ■ 複合化の検討可能な扶桑町公共施設

ほとんどの公共施設で検討可能ですが、右記に着目して検討します。

＼ 着目点 /

- 利用者の利便性が向上する施設
- 建替え時期が近い施設
- 用途が似ている施設(用途が似ている部分を含む施設)

■ 次回は 「建替え時期の平準化と最適化」について考えていきます。

■ 今回の記事についてのご意見・ご感想は

こちらから受け付けます →



QRコード以外からも受付しますので、財政管財課 施設管理グループまでお問い合わせください。お寄せいただいたご意見・ご感想は、今後の参考にさせていただきます。

## 扶桑町監査委員の選任

監査委員事務局 ☎(92) 4131 2階 16番窓口

和田佳活氏の監査委員辞職に伴い、5月15日付けで新たに澤田憲宏氏が監査委員に選任されました。

## 地区駐在員の変更

地域協働課 ☎(92) 4111 別棟事務室2階 18番窓口

中島地区駐在員が変更になりました。

▼変更後の駐在員 猪野 公明 氏

## 廃品再利用作品展

環境課 ☎(92) 4112 1階 4番窓口

素材・テーマは自由です。多数の参加をお待ちしています。

※参加賞あり ※優秀作品は展示予定

▼対象 町内在住在勤の方

▼締切 8月28日(金)まで

▼提出先 環境課

## 空地の雑草等

環境課 ☎(92) 4112 1階 4番窓口

空地の雑草等の繁茂を放置すると、火災、または、犯罪の原因や、害虫の温床となり、近隣の方に迷惑をかけることとなります。

使用していない土地

等を所有している方

は、定期的な状態把握

を心掛け、適正な管理

をお願いします。



## 正しい犬の飼育

環境課 ☎(92) 4112 1階 4番窓口

犬の放し飼いや無駄吠えなどについての苦情が多く寄せられています。飼い主としての責任をもって、正しい犬の飼育をしましょう。

▼放し飼い禁止と登録 犬の放し飼いは禁止されています。飼い犬が敷地外に出ると、近隣住民の生活を脅かすこととなります。敷地外に出ないように管理をしましょう。

万が一、飼い犬が逃げた場合、確実に戻すことができるよう、犬の鑑札と狂犬病予防注射済票を犬の首輪につけ、身元が判別できるようにしておきましょう。

生後91日以上の子犬には、生涯1回の登録(飼い始めてから30日以内に登録が必要)と年1回の狂犬病予防注射が法律で義務付けられています。

▼無駄吠え 犬の無駄吠えによる騒音は、近隣住民の生活環境を乱します。無駄吠えしないようにしつけを行います。また、吠える状況を作らない等の対策をしましょう。

▼ふん・おしっこ始末 犬のふん・おしっこは、放置したり他人の敷地等にさせたりしてはいけません。散歩前にトイレを済ます習慣をつけましょう。散歩時はスコップやビニール袋等を用意し、ふんは必ず持ち帰って始末しましょう。おしっこはトイレシート等でふき取ってから、十分な水で洗い流しましょう。クエン酸や重曹を加えた水を使用すると、よい消臭効果があります。

## 農地のおはなし

扶桑町農業委員会(土木農政課) ☎(92) 4124 1階 5番窓口

農地を安心して貸し借り 地域の担い手にあずけませんか

農地を安心して貸し借りするためには、貸し手と借り手が話し合い市町村に届出し、手続きする方法があります。(貸し借りできるのは市街化調整区域内の農地に限ります。)

相続等で農地の所有者になったが耕作できない、手が回らず自分で耕作できなくなってしまうなど、いったん耕作放棄してしまうと、農地へ再生するのが大変です。農地の適正な管理ができず、農地をどうにかしたいと思っている方は一度ご相談ください。

また、農地を農地以外(駐車場や資材置場等)に利用するには転用許可(市街化区域については届出)が必要です。無断で転用するのは農地法違反となります。詳しくは農業委員会へお尋ねください。

## 市街化調整区域における農地転用(農地法4条5条許可申請)

扶桑町農業委員会(土木農政課) ☎(92) 4124 1階 5番窓口

市街化調整区域において農地転用をされる際には、申請の3か月前までに事前相談をしていただく必要があります。詳しくは農業委員会へお尋ねください。



## 青少年の被害・非行防止に取り組む県民運動

中央公民館 ☎(93) 5200

強調期間 7月1日(水)～8月31日(月)

### ▼スローガン

## 非行の芽 はやめにつもう みな我が子

青少年が心身ともに明るく健やかに成長することは、子を持つすべての親の願いであり、県民がひとしく期待するところ です。

夏休みを迎えるこの時期は、開放感等から青少年が有害環境に接する機会が多くなります。

家庭・学校・地域社会がそれぞれの役割を認識し、大人が率先して規律ある行動をとり、県民すべてが青少年の被害・非行に対する意識を高めることにより、青少年の健全な育成を図る運動を展開します。



# 家庭ごみ収集

ページID 1001685

環境課 ☎(92) 4112 1階4番窓口

## ◎可燃性ごみ収集について

- 祝日も通常どおり収集を行います。 ○事業活動により生じるごみは町では収集しません。
- 収集日当日の朝に、時間は8時までを目安に出してください。
- 収集車が作業により、道路上で停車する場合がありますが、ご理解とご協力をお願いします。
- ※可燃性ごみには、多くの水分が含まれています。生ごみの水分をよく切って出してください。

## ◎資源ごみ・小型ごみ分別収集日程表

地区名	資源ごみ・小型ごみの分別収集日 (容器プラと廃プラを含む)	容器プラと 廃プラの収集日
南新田・高雄住宅・北新田・羽根・東川西・東川南・東川北・扶桑住宅・ビレッジハウス扶桑・村田機械寮	7月5日	7月19日
羽根西・南定松・北定松・高雄団地・福塚・宮島・伊勢帰・扶桑台	7月12日	7月26日
山那・小淵・大門・森・前野・野田・西村・寺前・中村住宅・斎藤東・斎藤西・斎藤中・斎藤南・斎藤北・緑ヶ丘・高木東・高木西	7月19日	7月5日
柏森東1区・柏森東2区・柏森レインボー・柏森西・柏森南・柏森北・中島・花立・平塚	7月26日	7月12日

※各地区集積所で収集した資源ごみ（アルミ缶・スチール缶・鉄類・びん・紙類・古着）の売上金は全額地区へ交付しています。地区での収集にご協力ください。

※地区の分別収集に出せない方は、資源ごみ回収拠点（小淵字底ミ地内）にて資源ごみ・小型ごみの回収を行っていますのでご利用ください。※詳しくは年間行事予定表の4ページをご覧ください。

- 月曜日～金曜日…午前9時～正午（最終入場：午前11時45分）
- 土曜日…午前9時～午後3時（正午～午後1時を除く、最終入場：午後2時45分）

## ◎施設で回収するもの \*詳しくは年間行事予定表の3ページをご覧ください。

回収するもの	回収場所	回収日
牛乳パック類・紙容器	役場（土・日曜日、祝日休み） 総合福祉センター（月曜日休み）	開庁日
牛乳パック類 （奇数月）	総合体育館～免疫ケアで健康習慣を～（火曜日休み）、 中央公民館（火曜日休み）、各保育園（土・日曜日、祝日休み） サングリーンハウス（土・日曜日、祝日休み） 各学習等供用施設（月曜日、祝日休み） いこいの家（月曜日、祝日休み）	7月8日（水） ～15日（水） ※各施設の休みに ご注意ください。
小型充電式電池	役場（土・日曜日、祝日休み） 総合福祉センター（月曜日休み）	開庁日
使用済み小型家電 （10品目）	総合体育館～免疫ケアで健康習慣を～（火曜日休み）	

※小型充電式電池は、ニカド電池、ニッケル水素電池、リチウムイオン電池を回収しています。

電気カミソリ・電動フェイスシェーバーのような電池が着脱不能な機器を含みます。

※使用済み小型家電は、携帯電話（充電器を含む）、スマートフォン、デジタルカメラ、小型ゲーム機、携帯型音楽プレーヤー、電卓、電子辞書、リモコン、電気延長コード、ケーブル類を回収しています。

※携帯電話、スマートフォン等は、個人情報等を削除してから出してください。電池パックは、取り外してお持ちください。

※牛乳パック類と紙容器は紙類（雑誌雑紙）として地区の集積所で資源ごみ収集日に出すこともできます。

## ごみ分別アプリ「さんあ～る」



ごみの分別方法や収集日に悩んだことはありませんか。「さんあ～る」はごみの分別方法を手軽に検索したり、ごみの収集日を通知したりすることができるアプリです。スマートフォンをお持ちの方は、ぜひご利用ください。

## 「さんあ～る」QRコード

※通信料は利用者負担です。



App Store  
からダウンロード



Google Play  
で手に入れよう

## ■ 令和7年度に扶桑町へ寄せられたふるさと寄附金 210件 5,868,000円

目的に応じた基金へ積み立て、令和9年度以降の事業に活用します。

1. 子どもの教育に関する事業	寄附金	1,032,000円 (47件)
2. 子育て支援に関する事業	寄附金	1,078,000円 (22件)
3. 高齢者・障害者に関する事業	寄附金	992,000円 (30件)
4. 健康増進に関する事業	寄附金	115,000円 (8件)
5. 文化・スポーツ振興に関する事業	寄附金	358,000円 (21件)
6. 住民活動支援、コミュニティ支援に関する事業	寄附金	32,000円 (3件)
7. その他扶桑町の発展のために町長が必要と認める事業	寄附金	2,261,000円 (79件)

## ■ 令和6年度までの寄附金 充当額合計 6,382,000円

令和8年度に下記の各種事業に活用予定です。(令和7年度分は令和9年度以降に活用予定)

子どもの教育に関する事業 (充当額 600,000円)	● 熱中症対策用冷凍庫の整備
子育て支援に関する事業 (充当額 1,650,000円)	● 児童クラブ教室の整備拡充 ● 子育て支援センター及び一時保育事業の備品(マット等)の更新 ● つくし学園の備品(パラソル、支柱、療育備品等)の整備 ● 児童センターの備品(児童用椅子、テーブル)の整備
健康増進に関する事業 (充当額 492,000円)	● 走ろう会の開催
文化・スポーツ振興に関する事業 (充当額 418,000円)	● 中央公民館に文化財資料室を整備
住民活動支援、コミュニティ支援に関する事業 その他扶桑町の発展のために町長が必要と認める事業 (充当額 3,222,000円)	● にぎわい創出事業補助金への充当

# 令和8年度 扶桑町住宅用 設置費補助金

## 地球温暖化対策設備

◇既存の住宅でも、新築住宅でもご検討ください

環境課 ☎(92) 4112 1階 ④番窓口

扶桑町では、住宅で行う再生可能エネルギーの利用を促進し、温室効果ガス排出の抑制を通じて地球温暖化防止に寄与することを目的に、住宅用地球温暖化対策設備を設置した方に対し、その費用に対して予算の範囲内で補助する事業を行っています。

### 家庭用エネルギー管理システム (HEMS)

(単独設置の場合)

最大 1万円

### 家庭用燃料電池システム (エネファーム)

(単独設置の場合)

最大 10万円

### 定置用リチウムイオン蓄電システム (蓄電池)

(単独設置の場合)

最大 15万円

### 電気自動車等充給電設備 (V2H)

(単独設置の場合)

最大 5万円

### 住宅用太陽光発電システム+HEMS+蓄電池

(3点合わせて  
設置の場合)

最大 21.28万円

### 住宅用太陽光発電システム +HEMS+電気自動車等充給電設備 (V2H)

(3点合わせて  
設置の場合)

最大 11.28万円

### 住宅用太陽光発電システム+HEMS+ZEH

(3点合わせて  
設置の場合)

最大 16.28万円

※補助の対象者や対象設備には、その他、要件がありますので、詳しくは環境課までお問い合わせください。



秘書企画課 ☎(92) 4100 2階 ⑩番窓口

今

扶桑町移住定住促進・子育て支援・カーボンニュートラル推進事業

## 扶桑町内で長期優良住宅を購入すると

(新築・中古問わず)

申請期限

居住開始の翌年 3月31日まで

●令和8年中の入居  
令和9年3月31日まで

# 20万円補助金が受けられます!

対象

令和5年4月1日以降に長期優良住宅または地球温暖化対策設備のある住宅(※1)を取得した子育て世代の方(※2)で、下記の要件を満たす世帯

①扶桑町外から転入した世帯 ②現に住んでいる自己所有でない住宅から転居した世帯

(※1) 上記参照 (※2) 18歳以下の子がある世帯または夫婦等どちらかが39歳以下の世帯

支給条件

- (1) 登記が完了していること
- (2) 登記完了後6カ月以内に世帯全員の住民登録が完了していること

問い合わせ

※補助の対象には、その他、要件がありますので、詳しくは秘書企画課までお問い合わせください。



令和8年度から子どもを安心して育てられる社会を作るため「子ども・子育て支援金制度」が始まっています。この制度では、児童手当の充実や妊婦への支援など、子育てに必要な費用の一部を、すべての世帯の方で支え合う形でご負担いただきます。

## ■ 開始時期

令和8年度より国民健康保険税、後期高齢者医療保険料とあわせて賦課・徴収が開始されています。なお、令和8年度の保険税（料）決定通知書は令和8年7月中旬ごろにお送りします。

## ■ 支援金の徴収

支援金は所得に応じて拠出いただきますが、保険税（料）と同様に、低所得の方に対する保険税（料）軽減措置を設けています。

## ■ よくある質問

- Q** なぜ独身や高齢者も支援金を負担するのですか？
- 将来の社会を支える子どもたちを、社会全体で育てていくためです。若い世代だけでなく、すべての世代で支え合う仕組みとなっています。
- Q** 支援金は何に使われますか？
- 子育て支援の拡充に使われます。主な内容は次のとおりです。
- ・ 児童手当の拡充（所得制限の撤廃など）
  - ・ 妊婦のための支援給付
  - ・ 出生後休業支援給付
  - ・ 育児時短就業給付
  - ・ こども誰でも通園制度
  - ・ 育児期間中の国民年金保険料免除
- Q** 支援金により負担が増えるのですか？
- 支援金の導入に当たっては、その裏側で社会保障の歳出改革を行い、社会保険料の負担を軽減させるため、支援金による負担は相殺される仕組みになっています。このため、支援金の導入による実質的な負担はありません。

## ■ 詳しくは

こども家庭庁がコールセンターを設置しています。

## 子ども・子育て支援金制度に係るコールセンター

☎ 0120-303-272

受付時間：午前9時～午後6時（日曜、祝日は除く）



# 後期高齢者医療制度の加入者の皆様へ

## 令和8年8月以降の医療機関等へのかかり方についてのお知らせ

戸籍保険課 ☎(92)4114 1階 ①番窓口



お手元の資格確認書の有効期限は、**令和8年7月31日**です。

85歳以上の方全員	これまでどおり、 <u>手続きなしで新たな資格確認書を7月中にお届けします。</u> お手元に届いた資格確認書で受診いただけます。
84歳以下で、マイナ保険証を 普段から利用していない方（※1） （マイナ保険証をお持ちでない方も含む）	マイナ保険証での受診をお願いします。 <u>資格情報のお知らせを7月中にお届けします。</u>
84歳以下で、マイナ保険証を 普段から利用している方（※2）	※マイナ保険証での受診が難しくなった場合は… 申請手続きにより資格確認書を交付 → 資格確認書での受診も可能

（基準：令和8年8月1日時点の年齢）

※1 マイナ保険証を普段から利用していない方は、下記の※2に該当しない方

※2 マイナ保険証を普段から利用している方は、以下の条件をともに満たす方

- ① 過去1年間で6回以上マイナ保険証を利用されている方
  - ② 概ね直近3か月以内にマイナ保険証を利用されている方
- マイナ保険証の利用状況は、7月中にお届けする新たな資格確認書を作成する時点の情報

### 後期高齢者医療制度に関する問い合わせ

あいち後期高齢者医療コールセンター ☎0570-011-558

受付時間 平日：午前8時45分～午後5時15分（土日祝、年末年始を除く）（7月11日～8月30日は土日祝も開設）



**i** 令和7年度  
公文書及び個人情報の  
開示状況

行政課 ☎(92)4105 2階 ⑭番窓口

※全部開示  
請求のあった公文書のすべてを開示すること。

※部分開示  
請求のあった公文書のうち、個人情報など開示することができない部分を除き、開示すること。

※不開示  
請求のあった公文書を開示しないこと。  
（文書が存在しない場合及び存否応答拒否の場合を含む。）

※表中の数値は、開示請求に係る数値ではなく、決定通知に係る数値を表記。

#### ▼公文書開示状況

	全部開示	部分開示	不開示	合計
総務部	4	0	0	4
生活安全部	8	2	0	10
産業建設部	1	2	0	3
教育部	5	2	1	8
議会	5	0	0	5
合計	23	6	1	30

#### ▼個人情報開示状況

	全部開示	部分開示	不開示	合計
生活安全部	15	0	0	15
健康福祉部	2	6	0	8
合計	17	6	0	23



今年度の国民健康保険税は 4 月 1 日から課税されていますが、税額の計算対象年（令和 7 年 1 月から令和 7 年 12 月まで）の所得金額を把握し、国民健康保険税として算定しています。

今回、令和 7 年 1 月～令和 7 年 12 月中の所得金額の確定により令和 8 年度の本算定を行い、年税額が決定しましたので 7 月中旬に納税通知書を送付します。今回決定した年税額は第 1 期から第 9 期の 9 回に分けて納めていただくこととなります。

### ● 令和 8 年度 国民健康保険税 今後の納期限

第 1 期 令和 8 年 7 月 31 日 (金)	第 4 期 令和 8 年 11 月 2 日 (月)	第 7 期 令和 9 年 2 月 1 日 (月)
第 2 期 令和 8 年 8 月 31 日 (月)	第 5 期 令和 8 年 11 月 30 日 (月)	第 8 期 令和 9 年 3 月 1 日 (月)
第 3 期 令和 8 年 9 月 30 日 (水)	第 6 期 令和 8 年 12 月 25 日 (金)	第 9 期 令和 9 年 3 月 31 日 (水)

※ 国民健康保険税を納付書でお支払いいただく場合、役場、扶桑町指定金融機関、コンビニエンスストア、スマートフォンアプリでお支払いいただけます。詳しくは、納付書裏面をご参照ください。

### ● 特別徴収(年金天引き)の対象となる方は年金から国民健康保険税が天引き

65 歳から 74 歳までの国民健康保険に加入する世帯主の方であって、次の①～③のすべてに当てはまる方は、国民健康保険税が年金から特別徴収(年金天引き)されます。

- ① 世帯主が国民健康保険の被保険者となっていること。
- ② 世帯内の国民健康保険の被保険者全員が 65 歳から 74 歳であること。
- ③ 特別徴収(年金天引き)の対象となる年金の年額が 18 万円以上であり、国民健康保険税が介護保険料と合わせて、年金額の 2 分の 1 を超えないこと。

10 月以降の年金から特別徴収(年金天引き)される保険税額は、本年度の年間保険税額から、4 月から 9 月までに算定された保険税額の合計額を差し引いた額。

※ 戸籍保険課保険医療グループ窓口で事前に申請していただくと、特別徴収(年金天引き)から口座振替に納付方法を変更することができます。

### ● 所得の低い世帯の国民健康保険税(均等割額・平等割額)の軽減

所得の低い世帯に対する国民健康保険税(均等割額・平等割額)については、7 割・5 割・2 割の軽減割合が適用されます。

軽減対象基準金額	※世帯主(国民健康保険加入者でない世帯主も含む)と被保険者の所得の合計	軽減割合
世帯の所得合計額が 43 万円 + 10 万円 × (給与所得者等の数 - 1) 以下		7 割
世帯の所得合計額が 43 万円 + 31 万円 × (被保険者数 + 特定同一世帯所属者数) + 10 万円 × (給与所得者等の数 - 1) 以下		5 割
世帯の所得合計額が 43 万円 + 57 万円 × (被保険者数 + 特定同一世帯所属者数) + 10 万円 × (給与所得者等の数 - 1) 以下		2 割

※申請手続き不要

※国民健康保険加入者及び世帯主で所得申告をしていない場合、軽減が適用されない場合あり

※特定同一世帯所属者…国民健康保険から後期高齢者医療制度へ移行された方で、後期高齢者医療の被保険者となった後も継続して同一の世帯に属する方。ただし、世帯主変更や、世帯員でなくなった場合は特定同一世帯所属者ではなくなります。

※給与所得者等の数…世帯主(国民健康保険加入者でない世帯主も含む)、被保険者、特定同一世帯所属者のうち、給与収入が 55 万円を超える方、65 歳未満で公的年金等の収入が 60 万円を超える方、65 歳以上で公的年金等の収入が 125 万円を超える方

### ● 子ども(未就学児)にかかる均等割額の軽減

子ども(未就学児)にかかる均等割額について 5 割の軽減が適用されます。上記の所得の低い世帯に対する軽減が適用される世帯に属する未就学児の均等割額については、当該軽減後の均等割額がさらに 5 割の軽減になります。※申請手続き不要

(注意) 令和 8 年度から税率等が変更となります。

また、子ども・子育て支援金分が加算されます。

## ● 国民健康保険税の税率等

	医療給付費分	後期高齢者支援金分	介護納付金分	子ども・子育て支援金分
所得割額	8.77%	2.89%	2.50%	0.28%
均等割額	37,470 円	12,900 円	12,700 円	(※) 1,270 円
平等割額	24,050 円	8,740 円	6,300 円	770 円
課税限度額	670,000 円	260,000 円	170,000 円	30,000 円

※ 18 歳未満の子どもに係る子ども・子育て支援金分均等割額は全額免除となります。

## ● 国民健康保険税の計算方法

国民健康保険税は医療給付費分、後期高齢者支援金分、介護納付金分と子ども・子育て支援金分からなり、加入している被保険者の所得割額・均等割額・平等割額の合算額です。

※介護納付金分は、40 歳から 64 歳までの方が対象

▶**所得割額** 基準総所得金額（令和 7 年 1 月～令和 7 年 12 月中の総所得金額から 43 万円を控除した金額）に定められた税率を乗じた額

※基準総所得金額は被保険者 1 人ごとの基準総所得金額を計算し、加入者全員分を合算。総所得金額が 43 万円以下の方の基準総所得金額は 0 円。

▶**均等割額** 被保険者 1 人につき定められた額

▶**平等割額** 1 世帯につき定められた額

## ● 「倒産・解雇などで離職された方」の国民健康保険税の軽減

倒産・解雇又は雇い止めなどにより離職された方で、国民健康保険加入の場合、国民健康保険税が軽減されます。

▶**対象者** 雇用保険の特定受給資格者（例. 倒産・解雇などによる離職）  
雇用保険の特定理由離職者（例. 雇い止めなどによる離職）

▶**軽減額** 国民健康保険税は、前年の所得などにより算定。前年の給与所得を 100 分の 30 として計算。

▶**軽減期間** 離職の翌日から翌年度末まで。国民健康保険加入中は、途中で就職しても引き続き対象。会社の健康保険加入など国民健康保険の資格を失うと終了。

雇用保険受給資格者証または雇用保険受給資格通知（ハローワークで発行）、マイナンバー（個人番号）のわかるもの、本人確認書類（運転免許証など顔写真つきのもの）を持参して、戸籍保険課保険医療グループ窓口で手続き。

## ● 国民健康保険税の減免等

国民健康保険に加入している世帯で、令和 7 年中の世帯主と国民健康保険被保険者の所得合計額が前年に比べて大幅に減少し、国民健康保険税の納付にお困りの方は、その世帯の保険税負担を軽減するための減免制度があります。

国民健康保険被保険者の産前・産後保険税免除制度や、災害により居宅に重大な損害を受けたときなどの一部負担金を免除（減額）する制度もあります。

【減免についての詳細】 町ホームページ参照

「ホーム > くらし・手続き > 保険・年金 > 国民健康保険 > 国民健康保険税の軽減・減免」

※ホームページの確認ができない方や不明点は、戸籍保険課保険医療グループへお問い合わせください。

## ● 国民健康保険税の納付は便利な口座振替で

口座振替にすると、納め忘れの心配がなくなります。一度手続きをすれば翌年度以降も自動的に継続しますので便利です。ぜひご利用ください。

口座振替へは、次のいずれかの方法により切り替えることができます。

① 7 月中旬送付の納税通知書に同封されている、はがき型の“扶桑町税等預金口座振替依頼書”に必要事項を記入、通帳の届出印を押印の上、記載面に目隠しシールを貼付し郵便ポストへ投函する。

② 納税通知書（または保険情報が分かるもの）・預金通帳・通帳の届出印を持参して、町指定金融機関又は戸籍保険課保険医療グループ窓口（ただし、ゆうちょ銀行口座からの振替希望者はゆうちょ銀行窓口のみ）で手続きをする。



令和8年度の後期高齢者医療保険料が決定しましたので、後期高齢者医療被保険者に「後期高齢者医療保険料額決定通知書・納入通知書」を送付します。

### ●保険料の納め方

原則、年金から天引きで納めることになります。(特別徴収)  
また、口座振替や納付書で納める場合もあります。(普通徴収)

※年金から天引き(特別徴収)されている方で、口座振替に変更希望の方

役場戸籍保険課窓口で手続き要(すでに口座振替になっている方は、手続き不要)

※口座振替・納付書(普通徴収)で納める方  
7月を第1期とし、翌年2月までの毎月末の年8回で納入。  
詳しくは、納入通知書に記載

特別徴収(年金から天引き)
<ul style="list-style-type: none"> <li>年金の受給額が年額18万円以上の方</li> <li>介護保険料と合わせた保険料額が老齢基礎年金等の年金受給額の2分の1を超えない方</li> </ul>
普通徴収(口座振替・納付書)
<ul style="list-style-type: none"> <li>年金の受給額が年額18万円未満の方</li> <li>特別徴収にならなかった方</li> </ul>

### ●保険料の計算方法

保険料額は、一人ずつ均等に負担していただく「均等割額」と所得に応じて負担していただく「所得割額」の合計です。  
なお、一人当たりの上限額は、85万円です。

#### ※基礎控除額

合計所得金額	基礎控除額
2,400万円以下	43万円
2,400万円超 2,450万円以下	29万円
2,450万円超 2,500万円以下	15万円
2,500万円超	適用なし

#### 医療分

$$\text{保険料額(年額)} = \text{均等割額(56,130円)} + \text{所得割額(令和7年中の所得金額 - ※基礎控除額) × 10.48\%}$$

#### 子ども分

2年ごとに改定(次回改定は、令和10年度)

$$\text{保険料額(年額)} = \text{均等割額(1,362円)} + \text{所得割額(令和7年中の所得金額 - ※基礎控除額) × 0.25\%}$$

### ●口座振替に関するご注意

75歳の誕生日を迎える方は、誕生日から後期高齢者医療保険に加入することになります。これより前に国民健康保険に加入されていた方で、保険税を口座振替されていた場合、新しい保険制度に移行することから口座振替が引き継がれません。口座振替をご希望の場合は改めて申請手続きをしていただく必要がありますのでご注意ください。社会保険等に加入されていた方で、口座振替をご希望の場合も同じく手続きが必要となります。

また、手続きの都合上、後期高齢者医療保険の被保険者になってすぐには特別徴収にはなりません。(半年程度は普通徴収となります。)

## ●保険料の軽減

### 1. 均等割額の軽減

世帯主とその世帯にいる被保険者の所得金額の合計に応じて、被保険者均等割額が次のとおり軽減されます。

#### 所得金額の合計が

43万円 + 10万円 × (給与所得者等の人数 - 1) 以下の世帯 … 被保険者均等割額を7割軽減

#### 所得金額の合計が

43万円 + (31万円 × 世帯の被保険者数) + 10万円 × (給与所得者等の人数 - 1) 以下の世帯  
… 被保険者均等割額を5割軽減

#### 所得金額の合計が

43万円 + (57万円 × 世帯の被保険者数) + 10万円 × (給与所得者等の人数 - 1) 以下の世帯  
… 被保険者均等割額を2割軽減

※ 65歳以上の方の公的年金所得は、通常の所得から15万円を控除した額で判定します。

※ 収入状況や世帯の構成によって基準が異なります。

※ 申請の必要はありません。

### 2. 職場の健康保険などの被扶養者だった方

これまで職場の健康保険など（国民健康保険および国民健康保険組合は除く。）の被扶養者で自分の保険料を納めていなかった方も、後期高齢者医療制度では被保険者となり、新たに保険料を負担していただくこととなりますが、保険料が急に増えることのないよう、加入から2年を経過する月まで被保険者均等割額を5割軽減します。

※ ただし、所得の低い世帯の方に対する軽減にも該当する方については、いずれか大きい方の額が軽減されます。

## 後期高齢者医療 コールセンターのご案内

愛知県後期高齢者医療広域連合では、後期高齢者医療の保険料と資格確認書に関するコールセンター（電話窓口）を開設しています。保険料の算定方法や資格確認書の負担割合等については、コールセンターへお問い合わせください。

### ◆お問い合わせ電話番号

**0570-011-558**（ご利用には通信料がかかります。）

【時間】午前8時45分～午後5時15分

【休業日】土日祝、年末年始 ※但し、7月12日～8月31日は、土日祝も開設

※電話番号のおかけ間違いにご注意ください。

※後期高齢者医療保険料額決定通知書は、7月中旬頃に郵送します。

※納付方法など納付に関するご相談については、扶桑町役場戸籍保険課後期高齢者医療担当までお問い合わせください。

### ▼ご注意

コールセンターは、受信専用です。還付金の案内や口座を指定して振込みをさせたり、金融機関のATMの操作を指示することは一切ありません。不審な電話がありましたら、扶桑町役場戸籍保険課後期高齢者医療担当までお問い合わせください。

### ▼詳しくは

愛知県後期高齢者医療広域連合 管理課保険料グループ ☎ 052 (955) 1223

扶桑町役場 戸籍保険課後期高齢者医療担当 ☎ (92) 4114

## 乳幼児教育相談

「聞こえの心配な乳幼児をお育ての

保護者の皆さんへ」

「聞こえ」反応しない」「名前を呼んでも振り向かない」「このようなお子さんの子育てでお悩みの方は、ぜひ県立一宮聾学校の乳幼児教育相談をご利用ください。

「聞こえ」と「ことば」は、3歳までにその基礎が確立すると言われているため、「聞こえ」や「ことば」に対する教育は、早いほど効果が上がります。少しでも不安を抱かれましたら、ためらわずにご相談ください。相談は、随時行っています。まずはお電話ください。(費用無料)

※乳幼児教室、進路相談も行っています。

▼問い合わせ 県立一宮聾学校 幼稚部主事

一宮市大和町刈安賀字上西之杵30

☎0586(45)6000

FAX0586(43)4462



## 基幹相談支援センターふそ

福祉課 ☎(92)4117 1階 ③番窓口

障害のある方の地域生活支援を中心に、専門の相談員が福祉サービスのこと、生活のことなど様々な相談に応じます。お気軽にお越しください。

訪問等で不在の場合がありますので、来所いただく場合はあらかじめご連絡ください。

▼所在地 扶桑町大字斎藤字榎230(総合福祉センター1階)

▼連絡先 ☎(22)57888

▼開所日時 月曜日～金曜日(12月29日～1月3日、祝日を除く) 午前9時～午後5時

▼問い合わせ 基幹相談支援センターふそ



## 7月は河川愛護月間

土木農政課 ☎(92)4123 1階 ⑤番窓口

せせらぎに ぼくも魚も すきとおる

川はわが町の誇り。みんなの宝をいつまでも美しく保ち、次の世代に残しましょう。

自然を大切にし、日頃から河川美化に心がけましょう。

国土交通省 木曽川上流河川事務所

<https://www.cbr.mlit.go.jp/kisojyo/index.html>



## 保育園からのお知らせ

詳しくは、各子育て支援センターにお問い合わせください。

### 子育て支援センター『にこにこらんど』

高雄字北東川102(高雄保育園内) ☎0587(92)4152

◆開館日時 月曜日～金曜日 午前9時～午後4時  
(正午～午後1時まででは閉鎖しています。)

休館日 土曜日・日曜日・祝日

◆電話、面接相談 開館時間内に行っています。

◆利用方法 親子で、誰でも自由に遊びに来てください。

◆にこにこひろば(集団遊び)

保育士によるテーマを決めた遊びを提供します。

「水遊び・風船遊び」

【日時】7月17日(金) 午前10時～11時

【定員】35組(にこにこひろばのみ予約制です。)

【対象年齢】0～3歳とその保護者

【予約方法】7月1日(水)より子育て支援センターにて先着順で予約の受付をします。

【その他】「にこにこらんど」と「すくすくらんど」のひろば(集団遊び)には、どちらか1回参加できます。

重複しての予約はできません。

### 子育て支援センター『すくすくらんど』

柏森字辻田670(児童センター内) ☎0587(93)1867

◆開館日時 日曜日～火曜日、木曜日～土曜日 午前10時～午後4時(正午～午後1時まででは閉鎖しています。)

休館日 水曜日・第3木曜日

◆電話、面接相談 開館時間内に行っています。

◆利用方法 親子で、誰でも自由に遊びに来てください。

◆すくすくひろば(集団遊び)

保育士によるテーマを決めた遊びを提供します。

「水遊び」

【日時】7月24日(金) 午前10時30分～11時30分

【定員】35組(すくすくひろばのみ予約制です。)

【対象年齢】0～3歳とその保護者

【予約方法】7月2日(木)より子育て支援センターにて先着順で予約の受付をします。

### 園庭開放『ちびっこ広場』

日時 ★7月3日(金)・10日(金)・17日(金) 午前10時～11時30分

高雄西保育園、高雄南保育園、山名保育園、斎藤保育園、柏森保育園、柏森南保育園で行います。

◎ 予約の必要はありません。 ◎ 遊ぶ場所は、園庭のみとします。◎ 着替え、水筒、帽子等をお持ちください。

◎ 来園時は、自転車または徒歩でお越しください。

# 美 術 展

ふそう

## 第42回

### 作品募集のお知らせ

#### 会 期

令和8年

9月5日(土)～13日(日)

午前9時～午後5時まで 火曜休館

9月13日は午後4時まで

#### 会 場

## 扶桑町中央公民館

#### 募集部門および規格

##### 【一般の部】

部 門	規 格	2点出品時の制限
絵画 デザイン	6号以上120号以下。 額入及び陳列装備をしてください。	50号以下 2点まで
書	縦横は自由。額装または軸装してください。 縦作品は半切の半さい以上、2尺×8尺以下。 偏額は180cm以内。(仮巻・巻子・帖は不可) 篆刻は50cm以下。 ※釈文は別途配布の読み下し文用紙に記入 して、作品搬入時に提出してください。	制限なし
写真	四ツ切り以上全紙以下またはA4以上A1サ イズ(縦+横合計143.5cm)以内で額入。 展示用のヒモを装備してください。	A3以下 2点まで
彫刻 工芸	自由。作品は展示可能な状態で出品してください。 ただし、タペストリーは縦180cm×横100cm以下。	制限なし

##### 【小中学生の部】

書道	縦横は自由。台紙への貼り付けなど、 展示可能な状態で出品してください。	制限なし
図画	台紙への貼り付けなど、 展示可能な状態で出品してください。	制限なし
工作	大きさ自由。 作品は展示可能な状態で出品してください。	制限なし

#### 出品資格

【一般の部】 町内在住・在勤・在学で  
高校生以上の方

【小中学生の部】 町内在住の方

【出品点数】 各部門1人2点まで  
(部門によっては制限があります)

【出品料】 無料

【出品申込受付】 7月15日(水)～8月12日(水)

以下のいずれかの方法でお申込ください。

①窓口でのお申込(午前9時から午後5時までの受付)  
出品申込書を中央公民館窓口にご提出ください。

②インターネットでのお申込(24時間受付)  
以下のURLか二次元コードからお申込ください。  
(<https://www.town.fuso.lg.jp/sports/1002074/1003113.html>)

扶桑町ホームページ>スポーツ・文化>生涯学習>ふそう美術展の出品申込  
※インターネットでのお申込の場合、申込日から1週間以内に、中央公民館から申  
込確認完了の返信メールを差し上げます。その期間内に返信メールが届かない  
時は、お手数をおかけいたしますが、中央公民館までお問い合わせください。



【作品搬入】 8月29日(土)～30日(日)  
午前9時から午後5時まで  
※作品搬入の梱包材は、各自お持ち帰りください。

【作品搬出】 9月13日(日)  
午後4時から午後5時まで  
9月14日(月)  
午前9時から午後5時まで  
※出品申込書受付時にお渡しする作品受取票を忘れず  
にお持ちください。(インターネットでお申込の方は、作品  
搬入時に作品受取票をお渡します。)

【その他】 作品の展示、管理には細心の注意を払いますが、天災、その  
他の不可抗力における事故の場合には責任を負いません。

#### 問い合わせ

扶桑町教育委員会 生涯学習課(中央公民館)  
TEL 0587-93-5200 (火曜休館)

## 第42回 ふそう美術展 出品申込書

※□に✓印をつけてください。

一般の部	<input type="checkbox"/> 絵画・デザイン	<input type="checkbox"/> 書	<input type="checkbox"/> 写真	<input type="checkbox"/> 彫刻	<input type="checkbox"/> 工芸
小中学生の部	<input type="checkbox"/> 書道	<input type="checkbox"/> 図画	<input type="checkbox"/> 工作		
規 格	( )号 縦×横( )cm×( )cm 高さ( )cm				
氏 名	ふりがな		題 名	ふりがな	
住 所	〒 - TEL( ) -		勤務先・学校名 (小中学生の部および 町外在住者のみ記入)	学 年	

出品申込書はコピーしたものでも可。また、出品申込書は中央公民館窓口でもご用意しております。

「安心」して暮らせる  
「安全」な扶桑町の確立



5月中、扶桑町内では住宅侵入盗（空き巣・忍込み等）や車上ねらいが多発しました。  
 ・屋外にセンサーライト、窓ガラスに防犯フィルムや警報器設置等の防犯対策を。  
 ・車両内に貴重品を保管しないようにしましょう。

愛知県警察官・警察職員募集

警察官・警察職員は、『県民の安全と安心を守る』ために仕事をしています。

例えば…

- ・パトロールなど地域に密着した活動
- ・犯罪の起きにくい社会、安全なまちづくりを進める活動
- ・地道な捜査で被疑者を検挙し、事件解決する活動
- ・交通指導や取締りなどによって交通事故発生を防ぐ活動
- ・災害やサイバー攻撃、テロ・ゲリラなどから県民を守る活動

警察官・警察職員の業務は非常に幅広いため、多種多様な人材を募集しています。

◎採用日程

第2回警察官(A)[大卒程度]・(B)[高卒程度]採用

案内開始 7月1日(水)

受験受付 8月12日(水)～9月1日(火)

第1次試験日 9月20日(日)

第2回警察職員採用[高卒程度]

案内開始 6月30日(火)

受験受付 8月17日(月)～9月2日(水)

第1次試験日 9月27日(日)

◎詳細は、愛知県警察ホームページをご参照ください。  
<https://www.pref.aichi.jp/police/syokai/saiyou/>



◎電話での問い合わせ

(月～金曜日 祝日除く 午前8時45分～午後5時30分)

- ・愛知県警察採用センター 052(961)1479 (直通)
- ・犬山警察署 0568(61)0110 (警務係採用担当)



自衛官採用案内

申込み・問い合わせ

自衛隊愛知地方協力本部 小牧分駐所 ☎ 0568(73)2190

\*詳しくは、HP参照



採用種目		受付期間	採用種目	受付期間
幹部候補生(第3回)(注)	一般・専門(陸)	9/1(火)～9/25(金)	2等陸・海・空士(任期制自衛官)	通年
幹部候補曹(第3回)(注)		9/1(火)～9/25(金)	防衛大学校学生	推薦・総合選抜 9/5(土)～9/8(火)
医科・歯科幹部(第2回)(注)		7/30(木)～10/22(木)		一般 7/1(水)～10/15(木)
キャリア採用幹部(第2回)		8/3(月)～10/9(金)	防衛医科大学校学生	医学部 7/1(水)～10/8(木)
技術曹(第2回)(注)		8/3(月)～10/9(金)		看護学科 7/1(水)～10/2(金)
航空学生		7/1(水)～8/28(金)	陸上自衛隊高等工科大学生徒	推薦 10/1(木)～11/27(金)
一般曹候補生(第2回)(注)		7/1(水)～9/1(火)		一般 10/1(木)～1/14(木)
一般曹候補生(第3回)(注)		9/15(火)～11/20(金)	自衛隊奨学生(第2回)(注)	11/30(月)～1/29(金)

※ 陸：陸上自衛隊、海：海上自衛隊、空：航空自衛隊 (注) 採用計画数の確保が可能と見込まれる場合は実施しない。



岐阜基地納涼祭

今年も岐阜基地納涼祭を開催します。夏休みの思い出づくりにぜひお越しください。

日時 7月30日(木)

開場 午後4時～8時30分(基準)

※小雨決行、悪天候等で中止の場合は順延なし

場所 航空自衛隊岐阜基地協定グラウンド内

最寄り駅 名鉄各務原市役所前駅

※駐車場がないため、公共交通機関をご利用いただくか、徒歩または自転車でお越しください。

備考 詳細は岐阜基地HPに掲載。岐阜基地公式X等でも情報発信。中止のお知らせは、HP、Xで告知

問い合わせ 航空自衛隊岐阜基地 基地渉外室広報係

☎ 058(382)1101 (内線 2273)

## 夏がやってくる！熱中症を防ごう！

梅雨が明け夏本番となる時期は、まだ暑さに身体が慣れていないため、体調を崩す方が多くなります。

### 熱中症の予防と対策！

#### 熱中症とは

温度や湿度が高い中で体内の水分や塩分（ナトリウムなど）のバランスが崩れ、体温の調整機能が働かなくなり、体温上昇、めまい、体のだるさ、ひどいときには、けいれんや意識の異常など、様々な障害をおこす症状をいいます。



#### 暑さに身体を慣らしていく

暑い日が続くと体がしだいに慣れてきて（暑熱順化）、暑さに強くなります。暑熱順化は、「やや暑い環境」で「ややきつい」と感じる強度で毎日30分程度の運動（ウォーキングなど）を継続すると、2週間程度で獲得できます。



汗をかかない季節から軽い運動を始めると、夏の暑さに負けない体をより早く準備できます。

#### 高温・多湿・直射日光を避ける

高温多湿の環境に長時間さらされないようにしましょう。

#### 【対策例】

- 日陰を選んで歩く ● 適宜休憩し、無理をしない
- 風通しを利用（玄関に網戸を付ける、向き合う窓を開ける）
- 窓からの日光を遮る（ブラインドやすだれを活用）
- 空調設備を利用（我慢せず冷房、扇風機を利用）
- ゆったりした衣服（襟元までゆるめて通気）

## リチウムイオン電池の火災に注意！

リチウムイオン電池は、繰り返し充電、放電できる電池で、二次電池の一つです。主に小型で大量の電力を必要とする製品（スマートフォン、コードレス掃除機、ノートパソコンや電動工具など）に使用され、他の二次電池と比べて高容量、高出力、軽量という特徴があります。

内部に可燃性の液体が含まれているため、発火や爆発の危険性があります。

### 火災を防ぐために！

#### 【対策例】

- 使用前に取扱説明書を確認
- 衝撃を与えないよう適切に取扱い、分解しない
- 製造事業者指定の充電器やバッテリーを使用
- 膨張、充電できない、バッテリーの減りが早くなった、充電中に熱くなるなどの場合は使用をやめ、製造事業者や販売店に相談
- 熱のこもりやすい鞆の中などでの使用を控える
- 不用品処分の際、ごみ回収方法を確認

#### ▼問い合わせ

丹羽広域事務組合 消防本部 予防課  
☎ (95) 5158

## 広告

この欄は「広報ふそう」有料広告欄です。広告の内容に関する問い合わせは、直接広告主へお願いします。

皆様の満足された笑顔が、わたしのやりがいです！

相続 遺言 不動産売買

司法書士・行政書士・不動産仲介業

## 石原事務所

☎0568-61-0985

〒484-0059 犬山市上坂町五丁目200番地

〈受付時間〉 平日午前9時から午後6時まで  
土・日・祝日は要相談 相談無料（要予約）

## 扶桑町でお墓を建てるなら

昭和51年創業 高木石材店 墓石販売 施工

デザイン墓石 お墓じまい ホームページをご覧ください  
お墓の名入れ彫刻 墓石クリーニング <https://takagi-stone.com/>

お墓リフォーム 記念碑・石工事

愛知県犬山市大字上野字大門732-1 0120-967-614

新築・お引越しは

## CCNet

におまかせ！

インターネット・テレビ・電話・スマホ  
まずはお気軽にご相談ください。

CCNet株式会社 ☎0120-441061

## 有料広告募集中

この欄に広告を載せませんか

問い合わせ 秘書企画課 ☎92-4100

# 高齢者のための 在宅福祉サービス

長寿介護課 ☎(92)4118 1階 ②番窓口

地域包括支援センター(総合福祉センター1階) ☎(91)1171

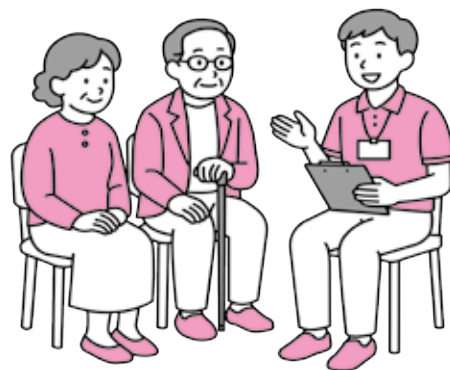

## ① ひとり暮らし・ねたきりの高齢者等へのサービス

緊急通報システム 装置の貸与	<p>急病等の緊急時に、ボタン1つで消防指令センターへ通報ができる「緊急通報システム(本体機器・ペンダント)」と24時間生活動作の感知がなかった場合、コールセンターへ通報が入る「リズムセンサー」を貸与、設置します。</p> <p>【対象者】 おおむね65歳以上のひとり暮らし、またはおおむね70歳以上のみの世帯等で、虚弱な方</p>
配食サービス	<p>町と契約した配食業者による配食サービスを利用する場合、1食につき250円を補助します。(夕食のみ)</p> <p>【対象者】 おおむね65歳以上のひとり暮らし、および高齢者のみの世帯等で、食事を作ることが困難な方</p>
訪問理容サービス	<p>自宅に理容師が訪問し、調髪・顔そりを受けられる利用券を交付します。(1人につき年間6回分)</p> <p>【対象者】 介護保険の要介護認定において、要介護2～5と認定され、ねたきりの状態の方</p>
寝具洗濯乾燥 サービス	<p>月1回、寝具の洗濯・乾燥をします。</p> <p>【対象者】 おおむね65歳以上のひとり暮らし、またはおおむね70歳以上のみの世帯等で、寝具の洗濯や乾燥を行うことが困難な方</p>
住宅改善費の助成	<p>自宅に手すりの設置や段差解消等の改修をした場合、費用の一部又は全部を補助します。</p> <p>【対象者】 当該年度(4月～6月の申請については前年度)の町民税が16万円以下の世帯で、介護保険の要支援・要介護認定において非該当と判定され、かつ運動器の機能低下が認められる方</p>
ねたきり等の 高齢者の介護者へ 手当支給	<p>介護者の負担軽減のため、月額5,000円の手当を支給します。</p> <p>【対象者】 介護保険の要介護認定において、要介護3～5と認定された高齢者等を在宅で介護している方 ※高齢者が施設等に入所している場合を除く。</p>
在宅介護高齢者等 への軽度生活援助	<p>ごみ出し等軽度な日常生活の援助を受けられる利用券を交付します。(1世帯につき、1月あたり3枚)</p> <p>※1回/時間につき、当該年度(4月～6月の申請については前年度)の町民税課税世帯は200円、非課税世帯は100円の自己負担額が発生</p> <p>【対象者】 介護保険の要介護・要支援認定者で、ひとり暮らし又は認定者のみの世帯の方</p>

扶桑町では、介護保険によるサービスのほかに、次のような在宅福祉サービスを実施しています。

また、地域包括支援センターでは、介護保険制度に関する相談、各種福祉サービスの利用の援助、福祉用具の紹介、在宅介護に関する電話や面接による相談等を行っています。（相談等の訪問の際は、事前にご連絡をお願いします。）

各サービスの内容や対象者等についての詳細は、長寿介護課または地域包括支援センターにお問い合わせください。 ※各サービスの利用にあたっては、申請後、聞き取りが必要なものもあります。

## ② 認知症の方等への支援制度

<b>認知症高齢者等 家族支援サービス</b>	認知症の高齢者や若年性認知症の方が行方不明になった場合に、速やかに場所を特定するための発信器（GPS）を貸与します。 ※利用料 月額 547 円 <b>【対象者】</b> 認知症で行方不明になる可能性のある 65 歳以上の方または若年性認知症の方
<b>見守りシール 交付サービス</b>	認知症等で行方不明になった場合の発見・対応をスムーズにするための見守りシールを交付します。 <b>【対象者】</b> 介護保険の要支援・要介護認定者、もしくは、医師により認知症と診断された方
<b>高齢者等 見守り登録事業</b>	認知症の高齢者や若年性認知症の方の必要事項を予め登録することにより、行方不明になった場合に、関係機関等へ情報提供等をし、地域の協力を得て迅速に対応します。 <b>【対象者】</b> 認知症高齢者又は若年性認知症の方

## ③ その他の福祉サービス

<b>難聴高齢者 補聴器購入費 の助成</b>	医療機器認証を受けた補聴器またはその付属品の購入費用の 2 分の 1 を助成します。 ※当該年度（4 月～6 月の申請については前年度）の町民税課税世帯は 15,000 円、非課税世帯は 30,000 円が限度。 <b>【対象者】</b> 両耳の聴力が 30dB 以上 70dB 未満又は片耳の聴力レベルが 70dB 以上で他方の耳の聴力レベルが 30dB 以上 70dB 未満かつ、聴覚において身体障害者手帳の対象でない方
<b>タクシー料金 の助成</b>	高齢者等がタクシーを利用する場合に、基本料金（初乗り運賃）を助成する「タクシー料金助成利用券」を交付します。 ※江南厚生病院、総合犬山中央病院、さくら総合病院を始点又は終点とする乗車は、2 枚使用可能。（送迎料金を含まない運賃総額が基本料金の 2 倍を超える場合） <b>【対象者】</b> 満 80 歳以上または介護保険の要支援・要介護認定を受けている 40 歳～79 歳の方に、年間 36 枚交付（一定の条件を満たしている方は 24 枚を追加交付）
<b>地区サロン</b>	地域の公民館等で、住民が主体となり、交流や介護予防等に参加できる場を運営しています。 活動内容（簡単な体操、歌、ゲーム、作品づくり、介護予防のための運動等）や参加費についてはサロンによって様々です。 <b>【対象者】</b> 各サロンの取り決めによる

☎ (93)9000

開館時間：午前9時～午後5時  
<月曜日(祝日は除く)・火曜日休館>

“～人生を豊かに、心潤うひとときを～  
あなたの町の文化会館”

## 7月開催 公演情報

ページID 1002785

7月12日(日) 午後2時開演

第38回 ふそう文化大学②

中国芸能 中国太陽芸術団

【入場料】(全自由席) 2,000円



ふそう文化大学  
今後の公演

③立川志らく

【落語】

8月2日(日)

④山下一史

愛知室内オーケストラ

【オーケストラ】

9月6日(日)

7月20日(月・祝) 午後2時開演

ジュン先生がやってきた！

- 3年1組ものがたり -

【出演】劇団うりんこ

【入場料】(全自由席)

前売券シングル 1,800円

前売券ペア 3,000円

当日券シングル 2,300円

※当日券はシングルのみ販売



## ★貸館の受付開始

ページID 1002446

7月1日(水)から会議室、リハーサル室、展示室の9月利用とホールの令和9年1月利用の貸館受付を開始します。受付時間は午前9時から午後5時までで、先着順で受け付けします。ただし、7月1日(水)の受付開始日に限り、午前9時から10時までの受付は、希望する利用日が重複した場合は抽選となり、午前10時から午後5時までの受付は先着順となります。※詳細は、扶桑町ホームページをご覧ください。扶桑文化会館へお問い合わせください。

## ★ホールでのピアノ練習

ページID 1002781

扶桑文化会館が保有するフルコンサートピアノ(スタインウェイ)を使用し、ホールでピアノ練習を行うことができます。受付は、利用日の2ヶ月前の月の初日から利用日の1ヶ月前までです。金額や利用可能日などは、扶桑文化会館へお問い合わせください。

## ★令和8年度 扶桑文化会館“友の会”会員受付中！

ページID 1002452

チケット割引、チケット先行販売、最新公演情報郵送の特典があります。



～入場無料のアットホームなコンサート～

# ふそうのロビコン



ページID  
1002815

会場: 扶桑文化会館

<p>7月18日 (土)</p> <p>午後2時～3時</p>	<p><b>四手で巡るヨーロッパ舞曲の旅</b></p> <p>【出演】 志村宰(ピアノ)、羽田結奈(ピアノ)</p> <hr/> <p>【予定曲】 ハンガリー舞曲第4, 5, 6番(ブラームス) ワルツ 作品39(ブラームス) スラヴ舞曲 作品72-2(ドヴォルザーク) ほか</p> <p>本公演では、ロマン派を代表する作曲家たちの舞曲作品を、ピアノ連弾でお届けします。 私たちはそれぞれソロでも活動していますが、連弾では、呼吸を大切にしています。2人だから生まれる躍動感を、舞曲の魅力と共にお楽しみください。</p>
<p>7月25日 (土)</p> <p>午後2時～3時</p>	<p><b>～Allure Flute Trio Concert～</b></p> <p>【出演】 Allure(アリユール) 今井池香(フルート)、辻和子(フルート)、濱田博子(フルート)</p> <hr/> <p>【予定曲】 愛の挨拶(エルガー) 雅(榎田 朕之扶) アンダー・ザ・シー(アラン・メンケン) ほか</p> <p>武蔵野音大出身で2018年に結成。名古屋で活動中。 親しみのある曲やフルート三重奏ならではの曲をお届けします。</p>

## ★扶桑文化会館 YouTube チャンネル好評配信中!!

ふそうのロビコンを「扶桑文化会館 YouTube チャンネル」にて配信しています。素敵なコンサート映像の数々をお楽しみください。



ページID 1002842

←ふそうのロビコン動画へのアクセス

## 登龍亭獅鉄の日本全国たび落語② ～東日本編～

登龍亭(名古屋市)に所属する落語家、<sup>とくりゅうていしてつ</sup>登龍亭獅鉄を迎えて、「落語にまつわる楽しいお話」と「落語」を楽しむ企画！  
扶桑文化会館の舞台上に、「高座」と「客席」が出現！  
キラリと光る新星、獅鉄が贈る、話芸の世界をお楽しみください。

- 公演日時 **9月13日(日)** 午後2時開演
- 公演場所 **扶桑文化会館**

チケット **500円** (全自由席・限定80席)

取扱開始: 7月4日(土) 午前9時  
取扱場所: 扶桑文化会館の窓口・電話

- 主催 扶桑町・扶桑町教育委員会



登龍亭獅鉄

第42回

# 町民音楽祭

令和8年7月5日(日)

午前10時30分～午後3時15分(終了予定)

会場 扶桑文化会館

## 出演予定団体

10:30開演 ◆ 箏曲扶桑ジュニア合奏団  
◆ うたごえ  
◆ ポロンポロン扶桑  
◆ 大正琴 花かげの会

～昼食休憩～

13:00開演 ◆ 誠信高校 軽音楽部  
◆ 誠信高校 教員バンド ダディーズ+1

～休憩～

13:45開演 ◆ 琴伝流大正琴くわの木  
◆ はな笛 扶桑  
◆ 南山名扇太鼓  
◆ 女声合唱団ジョイフル  
◆ 扶桑ゴスペルクワイア

入場  
無料

※写真及びビデオ撮影は  
ご遠慮下さい。

合唱、合奏、箏など  
多彩な音楽を  
お楽しみください♪

## ふそう家 さんかく 参画物語

第145話

### 第2次扶桑町男女共同参画プラン

着目点I 男女共同参画の理解の一層の向上

第2次 扶桑町  
男女共同参画プラン  
QRコード



## ～ふそう男女共同参画懇話会ってどんな会？～



「ふそう男女共同参画懇話会に参加して1年経つよ。」



「友だちに誘っていただいたのよね。ところで懇話会ってどんなことしているの？」



「男女問わず中学生をはじめとする幅広い年代の10人前後の方が参加していてね。会員の方が書いた広報ふそう男女共同参画コラムの検討をして掲載の準備をしたり、懇話会の主催での講演会のテーマや講師の先生を決めたりしているよ。あと、男女共同参画のパンフレットなどの構成・作成もしているんだ。」



「コラムも毎月いろいろなテーマで書かれているよね。読むのを楽しみにしているよ。読んで考えさせられることや耳の痛いこともあるけどね(笑)」



「毎月集まってお話ししていて、会の最後にはフリートークもあって楽しい話も聞けるよ。新しい会員さんも募集しているので、君もどうかな？」



「いろんな方と話せて自分の知識や経験にもなりそうだから、参加してみようかな？」



「うん、毎月第3水曜日午後6時30分から扶桑町役場の別棟事務室2階で開催しているよ。」



興味・関心のある方は、  
地域協働課(☎0587-92-4111)にお問い合わせください。見学だけでも構いません。



各校の魅力を生徒が中心となって説明！

### 県立学校魅力発見フェスタ

問い合わせ 丹羽高等学校 ☎ (93) 7575

尾北地区の県立高等学校12校、特別支援学校1校の魅力や特色がわかる説明会を、今年も実施します。

高校進学について考えている中学生や保護者の皆さん、ぜひご参加ください。

**日時** 7月11日(土) ※時間内の出入り自由 ※随時受付

受付開始 午前9時20分～

午前の部 午前9時30分～午後0時15分

イベント 午後0時15分～1時15分

※地区の高校生によるアトラクション

午後の部 午後1時15分～4時

**場所** Home & nico ホール(江南市民文化会館)

名鉄江南駅東口から徒歩6分

※駐車台数に限りあり。公共交通機関をご利用ください。

**費用** 無料 **申込み** 不要

知っていますか



[出典] 旧扶桑村方言集 改定版  
※「旧扶桑村方言集 改定版」は、  
扶桑町図書館でご覧いただけます。

ほかっとく

【意】[動詞] 関わらない

【用例】彼のことはほかっとけ

ぎょうさん

【意】[名詞] 沢山

【用例】祭りでぎょうさん人が出た

ちんぶくにゃあ

【意】[形容詞] 小さい

【用例】ちんぶくにゃあ落とし物

## 夏休み親子料理教室

扶桑町の守口漬を学び、料理を作ってみませんか

学校給食共同調理場 ☎(93) 1528

**日時** 7月29日(水) 午前9時30分～午後0時30分**場所** 中央公民館 調理実習室**対象** 小中学生とその保護者(小学5年生以上は児童生徒のみ参加可)**内容** 扶桑町でとれる野菜についての講義と調理(守口漬の4色丼、守口漬のジャーマンポテト、季節の野菜のすまし汁、手作りデザート)**持ち物** エプロン、三角きん、ふきん、水とう、マスク**定員** 30名**費用** 一人500円(当日徴収)**申込み** 7月1日(水)～3日(金)に

二次元コードから申込み

**その他** 食物アレルギー対応不可。食材の仕入れ状況により献立変更の場合あり。

## 夏休み親子下水道教室

五条川右岸浄化センター ☎(66) 8651

**日時** 7月23日(木)【午前の部】午前9時30分～11時30分【午後の部】午後1時30分～3時30分**場所** 五条川右岸浄化センター(岩倉市北島町権現山7番地1) ※駐車場有**対象** 小学生とその保護者**内容** 顕微鏡による微生物の観察、下水処理場見学など**定員** 午前・午後、各20名(先着順)**費用** 無料**申込み** 7月2日(木)～16日(木)に五条川右岸浄化センター

## 2027年度 扶桑幼稚園入園児募集

扶桑幼稚園 ☎(93) 0101・(93) 1057

## 募集人員

**【3歳児(3年保育)54名】** 2023年4月2日から2024年4月1日までに生まれた幼児**【4歳児(2年保育)若干名】** 2022年4月2日から2023年4月1日までに生まれた幼児**【5歳児(1年保育)若干名】** 2021年4月2日から2022年4月1日までに生まれた幼児**入園説明会【日時】** 8月7日(金) 午前10時～11時 **【会場】** 扶桑幼稚園**願書配付** 9月1日(火)～9月30日(水)(土日・祝日を除く) 午前9時～午後4時**願書受付** 10月1日(木) 午前9時～11時(定員に達しない場合、2日以降も随時受付)**問い合わせ** 学校法人むつみ学園 扶桑幼稚園 南山名字馬場31 ☎(93) 0101・(93) 1057

## はつらつ教室(認知機能低下予防教室)

長寿介護課 ☎(92) 4118 1階 2番窓口

認知機能の低下を予防するためには、健康なうちから、脳トレや運動で、脳を活性化させる習慣づくりが大切です。

「はつらつ教室」に参加し、楽しみながら身体と頭を動かす習慣を身につけましょう。

日程【全14回】	山名西学習等供用施設【定員】20名(先着順)	柏森中央学習等供用施設【定員】20名(先着順)
第1回(事前測定)	7/28(火) 13:00～17:00	11/24(火) 13:00～17:00
第2回	8/4(火)	12/1(火)
第3回	8/18(火)	12/8(火)
第4回	8/25(火)	12/15(火)
第5回	9/1(火)	12/22(火)
第6回	9/8(火)	R9 1/5(火)
第7回	9/15(火)	1/12(火)
第8回	9/29(火)	1/19(火)
第9回	10/6(火)	1/26(火)
第10回	10/13(火)	2/2(火)
第11回	10/20(火)	2/9(火)
第12回	10/27(火)	2/16(火)
第13回(事後測定)	11/10(火) 13:00～17:00	3/2(火) 13:00～17:00
第14回	11/17(火) 13:30～15:00	3/9(火) 13:30～15:00

**対象** 65歳以上の方(要介護・要支援認定者、事業対象者を除く)**内容** 認知症予防のための脳トレと運動【全14回コース】**持ち物** 飲料水、フェイスタオル、筆記用具**費用** 無料**申込み** 7月1日(水)から長寿介護課(窓口または電話で受付)

※先着順 ※会場の駐車場には限りがあります。徒歩もしくは自転車でお越しいただきますよう、ご協力をお願いします。

## 成年後見制度 無料相談会

長寿介護課 ☎(92) 4119 1階 2番窓口

認知症、知的障害、精神障害などの理由で判断能力が不十分な方を保護し、支援する「成年後見制度」の無料説明会及び無料相談会を開催します。

**日時** 7月23日(木) 午後1時～3時**場所** 総合福祉センター 2階 研修室**講師・相談員** 公益社団法人コスモス成年後見サポートセンター**申込み** 長寿介護課(電話又は窓口) ※予約優先、要事前申込み

# フォトコンテスト

PHOTO CONTEST  
FUSO TOWN

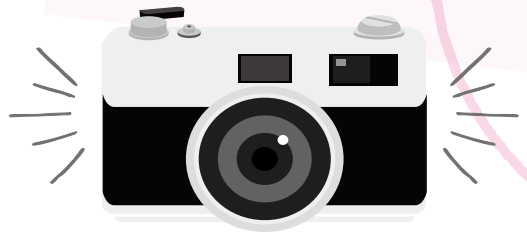

## 📷 テーマ 「みんなの笑顔が かがやくまち」

皆さんのまわりの「笑顔がかがやく写真」を募集します。

もちろんご本人だけでなくご家族やご友人と撮影した写真や、扶桑町内の笑顔になれる自然や建物、行事や食べ物などでも構いません。

また、海外の人との交流や、扶桑町で感じられる海外の文化などもあれば、ぜひご応募ください。

📷 **応募資格** 扶桑町内在住の小中学生

📷 **募集期間** 7月21日(火)～10月30日(金)  
※郵送の場合は当日消印有効

📷 **募集作品** ①・②を合わせて提出

📷 **応募方法** ①・②・③のいずれかの方法

**①** 応募者自身が撮影した、未発表の写真とその紹介文

- 写真の形式等：JPEG形式で画像サイズは10メガバイト以内
- 紹介文は日本語で100字程度。

※個人が特定される作品については、トラブルにならないよう被写体となる方へ撮影の可否やコンテストへの応募について必ず承諾を得てください。

**②** 英語にチャレンジ!

- 英語でご自身の名前と写真のタイトルを表記したもの
- ※1行以上で文字数の制限は設けません。英訳の内容は問いませんので、楽しく気軽に取り組んでみてください。また、この機会に身の回りの様々なものについて英語にチャレンジしてみてください。

**①** 専用応募フォーム **オススメ!**



専用応募フォーム

**②** 郵送

【宛先】〒480-0102 扶桑町大字高雄字天道330番地  
扶桑町役場 総務部秘書企画課  
「扶桑町小中学生フォトコンテスト」係 宛て

**③** 直接持参

ホームページは  
こちらから



扶桑町ホームページ内の「第8回扶桑町小中学生フォトコンテスト」にて、応募用紙や募集方法など詳細を掲載しています。



## 📷 入賞

- ①** 最優秀賞 1名：図書カード5,000円分
- ②** 優秀賞 2名：図書カード3,000円分
- ③** 入選 9名：図書カード2,000円分

※入賞作品は「広報ふそう」(および国際交流団体が運営する海外PR用SNS等)に掲載される可能性があります。

※入賞できなかった場合も、別途参加賞をお渡しします。

📷 **選考方法** フォトコンテスト審査員の審査により、入賞作品を決定。

📷 **問い合わせ** 秘書企画課  
☎(92)4100 2階 10番窓口

昨年度入選作品

# Photo



世界に自慢できるモーニング文化!

ほりえ げんと  
堀江 玄人さん



# 知っていますか？「ナトカリ比」

## ナトカリ比とは

「塩分(ナトリウム)」と、野菜や果物に多く含まれる「カリウム」のバランスのことです。塩分をとりすぎると血圧が上がりますが、カリウムは、体の中の余分な塩分を外に出す働きがあります。カリウムを多く含む食材を食べることで、高血圧を予防できます。



### ナトカリ比が…

low  
低い

塩分が少なく、カリウムが多い  
↓  
血圧が安定する

high  
高い

塩分が多く、カリウムが少ない  
↓  
血圧が高まり、心臓病や脳卒中のリスクがある

## 高血圧を予防するために

- 1 麺類の汁やスープは残す
- 2 だしを利かせる
- 3 塩の代わりに酢やレモン、唐辛子やカレー粉などの香辛料を使う
- 4 しょうゆやソースは、直接かけて食べるより、付けて食べる
- 5 カリウムの多い食材を使った料理を増やす
- 6 果物は1日200gを目安にとる  
(バナナ1本・キウイ2個・みかん2個)



### カリウムの多い食材



#### 野菜

ほうれん草・小松菜  
ブロッコリー  
トマト・パプリカ

#### 芋

じゃがいも  
さつまいも  
長芋

#### 豆



枝豆  
大豆

#### 果物



アボカド  
バナナ  
キウイ

※注意 腎臓の病気などでカリウムを制限されている方は、医師の指示に従ってください。



受けたことありますか  
肝炎ウイルス検診

健康推進課(保健センター内) ☎ 83300

ウイルス性肝炎とは肝炎ウイルスに感染して肝臓の細胞が壊れていく病気です。

日本での感染者は、B型、C型合わせて約250万人とされ、国内最大級の感染症とも言われています。自覚症状がないことが多いため、気づかないうちに肝硬変や肝がんへ進行することもあります。

早期発見・早期治療のために、ぜひ検診を受けてください。

▼実施期間 12月25日(金)まで

(各医療機関診療時間内)

▼実施場所 扶桑町・大口町委託医療機関

▼対象者 町内在住で今年度40歳になる方

※対象者へ5月中に検診票を郵送済  
※41歳以上の検診希望者(検診歴が、無い方に限る)は、保健センターへお問い合わせください。

▼検診内容 問診、B型肝炎ウイルス検査及びC型肝炎ウイルス検査(採血検査)

▼費用 無料

\*詳しくは、町ホームページをご覧ください。ただ、お問い合わせください。



ページID  
1001908



## 野菜を食べるとカリウムがしっかりとれます イワシ缶とトマトのカレー

スパイスの香りと野菜の甘みが引き立つ、体にやさしい『イワシ缶とトマトのカレー』を紹介します。塩分を控えつつ、カリウムたっぷりのトマトやパプリカを煮込むことで、ヘルシーに仕上がります。



### 材料(2人分)

イワシ缶(150g) … 1缶  
※汁ごと使用  
玉ねぎ … 1個  
トマト … 2個  
まいたけ … 100g  
ピーマン … 1個  
パプリカ … 1/2個  
にんにく … 1片  
しょうが … 1片



油 … 大さじ1  
カレー粉 … 大さじ1~2  
ウスターソース … 大さじ1  
塩 … 小さじ1/3  
ごはん … 200~300g

### 作り方

- 1 にんにく・しょうがをみじん切りにする。玉ねぎは薄切りにする。トマトは1cm角ぐらいに切る。まいたけは食べやすい大きさに手でさく。ピーマン・パプリカは細切りにする。
- 2 フライパンに油・にんにく・しょうがを入れて、中火で熱する。香りが出てきたら、玉ねぎを加えて、しんなりするまで炒める。イワシ缶を汁ごと加えて、崩しながら炒め、最後にカレー粉を加えて、全体になじむように混ぜる。
- 3 トマト・まいたけ(半分の量)・ウスターソース・塩を加えて、弱火で10分くらい煮る。
- 4 別のフライパンで、まいたけ(残りの半分の量)・ピーマン・パプリカを素焼きする。
- 5 器にご飯を盛り、3のカレーをかけて、4のをせる。

なす・アスパラガス・しめじ  
エリンギなどでも

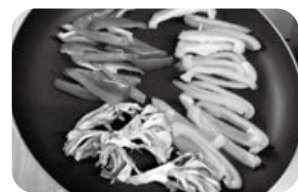

扶桑町ホームページで健康レシピを公開中!!



\*申請方法等詳しくは、町ホームページをご覧ください。お問い合わせください。



ページID  
1001921

江南保健所 ☎ 56-2157へ。

詳細は、

体検査事業の対象となる場合があります。

詳しくは、

江南保健所 ☎ 56-2157へ。

(注) 抗体検査は医療機関で実施。

検査費用は実費負担。初めての子を希望の女性及びその夫は、県の風しん抗体検査事業の対象となる場合があります。

▼申請期限 令和9年3月31日(水)

▼助成回数 1回限り

▼助成金額 接種費用の1/2(上限5,000円) ※生活保護、町民税非課税世帯に属する方は全額無料

▼対象者 妊娠を予定又は希望している女性及びその夫 ※妊娠中の方は接種不可 ※風しんに罹患したことがある方は対象外

▼接種の必要性を風しん抗体検査で調べることをおすすめします。(注)

▼接種費用は自らの意思で行うものではありません。接種の必要性を風しん抗体検査で調べることをおすすめします。(注)

▼接種の必要性を風しん抗体検査で調べることをおすすめします。(注)

▼接種の必要性を風しん抗体検査で調べることをおすすめします。(注)

▼接種の必要性を風しん抗体検査で調べることをおすすめします。(注)

▼接種の必要性を風しん抗体検査で調べることをおすすめします。(注)

▼接種の必要性を風しん抗体検査で調べることをおすすめします。(注)

▼接種の必要性を風しん抗体検査で調べることをおすすめします。(注)

▼接種の必要性を風しん抗体検査で調べることをおすすめします。(注)

▼接種の必要性を風しん抗体検査で調べることをおすすめします。(注)

▼接種の必要性を風しん抗体検査で調べることをおすすめします。(注)

▼接種の必要性を風しん抗体検査で調べることをおすすめします。(注)

▼接種の必要性を風しん抗体検査で調べることをおすすめします。(注)

▼接種の必要性を風しん抗体検査で調べることをおすすめします。(注)

▼接種の必要性を風しん抗体検査で調べることをおすすめします。(注)

▼接種の必要性を風しん抗体検査で調べることをおすすめします。(注)

▼接種の必要性を風しん抗体検査で調べることをおすすめします。(注)

▼接種の必要性を風しん抗体検査で調べることをおすすめします。(注)

▼接種の必要性を風しん抗体検査で調べることをおすすめします。(注)

▼接種の必要性を風しん抗体検査で調べることをおすすめします。(注)

▼接種の必要性を風しん抗体検査で調べることをおすすめします。(注)

▼接種の必要性を風しん抗体検査で調べることをおすすめします。(注)

風しんワクチン  
予防接種費用の助成

健康推進課(保健センター内) ☎ (93) 8000

げんきな免疫だより

# ラジオ体操で夏に負けない体づくり

～ おうちで広報無線のラジオ体操を活用しよう～



 **毎日**  
午後1時30分

毎日流れるあのメロディ、実は健康づくりの強い味方です。

7月に入り、暑さで体のだるさを感じていませんか。涼しい室内でラジオ体操に取り組み、夏に負けない体づくりをしましょう。

## なぜ「ラジオ体操」が免疫に効くの？



### 免疫UPポイント /

**1**

#### 自律神経を整える

深い呼吸をして全身を動かすことで、夏特有の「だるさ」や「自律神経の乱れ」をリセットできます。

**2**

#### 深部体温の調整

適度に筋肉を動かすことで、体温の調節機能を高め、熱中症になりにくい体をつくります。

## 安全に楽しく続けるための「3つの約束」

**1**

#### 水分補給を忘れずに

体操の前後に、コップ1杯の水を飲みましょう。

**2**

#### 無理は禁物

7月は朝から気温が高くなります。日陰で行うか、室内で冷房を適切に使いながら行いましょう。

**3**

#### 笑顔で挨拶

近所の方と顔を合わせることで、心の健康と免疫力アップに繋がります。

広報無線から流れるラジオ体操に合わせて体を伸ばすだけで、自律神経が整い、免疫力アップにつながります。「今日も元気！」という自分へのスイッチとして、ぜひご活用ください。



### 熱中症予防

健康推進課(保健センター内) ☎(93) 8300

7月に入り、本格的な夏がやってきました。この時期は体が暑さに慣れていないため、熱中症のリスクが高くなります。「まだ大丈夫」は危険です。早めに冷房を使い始めましょう。また喉が渇く前に、決まった時間にコップ1杯の水分を摂る習慣をつけましょう。環境省から、暑さ対策や熱中症警戒情報が公開されていますので、ご活用ください。



はちまるくん  
だより

### 子どものむし歯を防ぐおやつ習慣

(一社) 犬山扶養歯科医師会

いよいよ夏休みですね。暑い日が続くと、つい手が伸びるのが冷たいアイスやスポーツ飲料です。これらには想像以上の砂糖が含まれています。

特にスポーツ飲料は酸性度も高く、だらだらと飲み続けると歯の表面のエナメル質が溶け出し「むし歯」の原因になります。スポーツ飲料を飲んだ後は歯磨きを忘れずにしましょう。

また、おやつを食べる時は「時間を決める」「食べた後は水でお口をすすぐ」といった小さな習慣が、大切なお子さんの歯を守ります。特に乳歯のむし歯は次に生えてくる永久歯の歯並びや質にも影響を与えます。

歯科医院でフッ化物塗布などを定期的に受け、より強い歯を作ることができます。夏休みは生活リズムが乱れがちですが、学校がない期間こそ、歯科検診を受けるチャンスです。ピカピカの健康な歯で、最高の夏休みの思い出を作りましょう。



## おめでとう

4月12日(日)に総合体育館において、長年にわたり本協会の発展に寄与された方々に表彰状が授与されました。

### 令和7年度 扶桑町スポーツ協会表彰



表彰者(敬称略)/種目	表彰内容
はたなか しゅうすけ 畑中 秀介 バスケットボール	全国青年大会において第3位入賞。
たかはし ゆうご 高橋 宥伍 ソフトテニス	ソフトテニス協会会長を10年以上務め、協会の発展・運営に尽力。選手としても西尾張大会(町村の部)で複数回優勝。ソフトテニス教室の中心的な指導者としてテニスの普及に努め、町のスポーツ発展に寄与。
まつもと りつこ 松本 立子 柔道	平成27年に扶桑町柔道協会に入会し、小中学生の指導に尽力。柔道協会役員を10年以上務め、現在も子どもたちの指導を中心に活動。

## ありがとう

若い世代の結婚・出産・子育ての希望を  
かなえる事業へ

- ・近喜商事株式会社 様
- ・名稲建設株式会社 様

時代に合った地域をつくり、  
安全で安心な暮らしを守るとともに、  
地域と地域を連携する事業へ

- ・株式会社名古屋銀行 様

扶桑町社会福祉協議会へ

- ・あっぷるぱい 様 金 15,000 円
- ・愛知県立名南工業高校化学工学科  
2回生同窓会 様 金 8,726 円
- ・フリーマーケット in ふそう 様 金 3,860 円
- ・さくら 様 金 12,000 円
- ・某 様 金 5,000 円
- ・鳴子踊り 大輪 様 金 5,000 円

## 義援金

4月2日～5月7日分

日本赤十字社愛知県支部扶桑町分区分へ  
次の金額が寄せられました。ご協力あり  
がとうございました。

- ・令和6年能登半島地震災害義援金(役場義援金箱) 金 7,202 円
- ・ウクライナ人道危機救援金(役場義援金箱) 金 12,814 円
- ・令和6年9月能登半島大雨災害義援金(役場義援金箱) 金 2,973 円
- ・イラン及び周辺国人道危機救援金(役場義援金箱) 金 2,817 円

3月  
26日

## 世界トランポリン競技選手権大会・ワールドゲームズ2025タンブリング女子 出場報告

北折 愛里さんが、令和7年11月9日にスペインで開催された世界選手権団体総合に出場し、日本代表チームとして総合5位入賞しました。

また、令和7年8月7日から17日にかけて中国四川省成都市で開催されたワールドゲームズ2025タンブリング女子に出場し、8位の成績を取めたことを町長に報告しました。



3月  
26日

## 愛知さくらライオンズクラブ様 より寄附の受贈

結成20周年を迎えられた愛知さくらライオンズクラブ様より、青少年育成及び地域貢献活動の一環として、町内4小学校に各校5万円相当の図書をご寄附いただきました。



4月  
10日

## 有限会社光洋企業様より 寄附の受贈

有限会社光洋企業様より、地域社会への貢献の一環として、冷凍庫を40台ご寄付いただきました。熱中症対策のため、町内4小学校に配置させていただきます。



4月  
14日

## 近藤建設株式会社様より 寄附の受贈

近藤建設株式会社様より、地域社会への貢献の一環として、冷凍庫を14台ご寄付いただきました。熱中症対策のため、町内4小学校に配置させていただきます。



4月 15日 **ミナミ産業株式会社様より  
寄附の受贈**

ミナミ産業株式会社様より、「時代に合った地域をつくり、安全で安心な暮らしを守るとともに、地域と地域を連携する事業」へ100万円をご寄附いただきました。



4月 22日 **こいのぼりが  
元気よく泳いでいます**



春の風に乗って青空の下、気持ち良さそうにこいのぼりが中島調節池で泳いでいます。

柏森南保育園の園児たちが作ったこいのぼりも一緒に泳いでいます。

※使われていないこいのぼりがありましたら、土木農政課へご寄付ください。

5月 30日 **見事目標達成!! ちょこチャレにご協力ありがとうございました**  
参加率 **11.2%** (参加者 3,911人/人口 34,799人)

今年で第3回となるちょこチャレは、目標の3,500人を達成することができました。たくさんの運動実施報告・イベントへのご参加ありがとうございました。

今後も日常生活に運動などを取り入れ、健康で明るいまちづくりを目指しましょう。

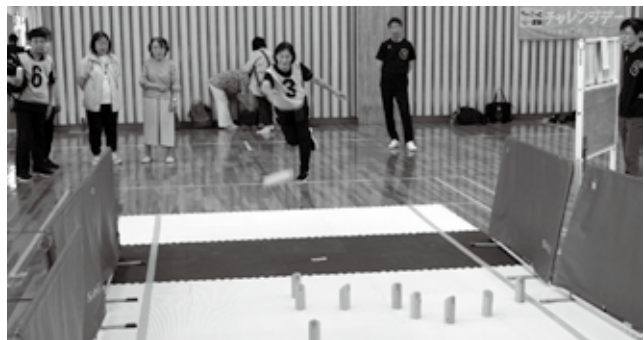

モルック体験会



げんきまん体操



ラジオ体操体験会



開館時間 午前10時～午後6時

7月の催しもの

チャリティ古本市

11日(土)・12日(日)10:00～16:00

主催：ボランティアグループ

あかちゃんクラブラッコルーム

(\*あかちゃん絵本よみきかせ会を実施)

13・20・27日(月)10:00～11:30

「おはなし」と「あそび」の広場

11・18・25日(土)11:00～

対象：どなたでも

子ども科学教室

26日(日)14:30～15:30

対象：親子10組まで \*事前予約制で7月

8日(水)からカウンターにて受付開始

お知らせ

蔵書とシステムの点検による 図書館休館

6月23日(火)～7月7日(火)

不用図書の無料配布

7月18日(土)よりなくなり次第終了。お一人様8冊まで



第72回 青少年読書感想文 全国コンクール 課題図書紹介



小学校低学年の部

まこちゃんとコトバロボ

村上 しいこ / 作

たんじ あきこ / 絵

おばあちゃんが、家に来るたびに買ってくるドリルに嫌気がさしているまこちゃん。ある日、おばあちゃんが来る日に遊びに出かけ、迷子になって困っている「コトバロボ」と偶然出会います。国語のことならなんでも教えてくれるコトバロボに宿題を任せきりにするまこちゃんですが…。学びの楽しさ・努力をすることの大切さをまこちゃんの成長を通して伝える、心あたたまる物語。第72回青少年読書感想文全国コンクール小学校低学年の部ノミネート作品。



小学校中学年の部

おいしいお米をつくりたい!

谷本 雄治 / 著

～ゆうちゃん、小学生で農家に弟子入りしました～

農家の中井知広さんのお米が大好きな小学2年生のゆうちゃん。弟子入りし、休耕田で米づくりを始めました。害虫や雑草とのたたかい、おそいかかる台風をのりこえ、目標の300kgを達成できるでしょうか? 完全無農薬・天日干しにこだわるゆうちゃんの挑戦と高齢化が進む地域の人々との交流を描くノンフィクション。第72回青少年読書感想文全国コンクール小学校中学年の部ノミネート作品。



小学校高学年の部

キミの一步アフリカ ～ゾウを食べるにはひと口ずつ～

味田村 太郎 / 文

海外へ赴任したNHK記者が、自身の体験をもとに驚きや感動を読み手の子どもたちへ伝えるエッセイシリーズ。本作は南アフリカに赴任した記者がアフリカ各国の砂漠化による食糧不足や貧困、野生動物の保護といった社会問題を背景に、折り紙、プログラム、チェス、環境活動などの子どもたちの取り組みを通じて、力強く生きる姿と希望を描く。第72回青少年読書感想文全国コンクール小学校高学年の部ノミネート作品。



その他の課題図書

小学校の部を各2冊、中学校の部(未紹介)を各1冊、高等学校の部(未紹介)を各1冊用意しています。

小学校低学年の部

- ・ なにかいいことあった?
- ・ ララのまほうのことば
- ・ たねはいのちのおわりとはじまり

小学校中学年の部

- ・ まだまだここから
- ・ それからぼくはひとりて歩く
- ・ 宇宙でウンチ～みんなの知らない宇宙トイレのひみつ～

小学校高学年の部

- ・ ポジション!
- ・ リヒト!
- ・ ミシユカ



俳句

「笹百合」

ふそう俳句会

笹百合や伊吹山を望む四合目

吉野 童子

母ひとり古茶おいしいと言ひ給ふ

新野とし尾

夏衣の乾き切るのもなほ速し

石垣たい子

川柳

扶桑川柳クラブ

また来るねそつと囁く元氣出る

伊藤 義彦

酷暑日を加え三段構えする

土屋 夢子

小さな手共に合わせて墓参り

小河 節子

詩吟

「甲斐の客中」

荻生徂徠

甲陽の美酒緑葡萄

霜露三更客袍を湿す

須らく識るべし良霄天下に少ななるを

芙蓉峰上一輪高し

「意」甲斐の国の特産である美味しい酒は、緑の葡萄で作られている。この葡萄酒を味わっている間に夜も更けて三更となり、霜や露で旅館の襦袢もしっとりとしてしまった。このような心地よい夜は、世の中にめったにあるものでない。ふと空を見上げると、何と富士の高嶺に一輪の月が輝いていないではないか。

日本詩吟正風流 二代目家元 山内 正風

# ペーパーレス化で環境にやさしいまちへ

広報ふそうは、扶桑町ホームページ・マチイロ・LINEにて  
ご覧いただけます。

広報紙の配付停止にご協力いただける方

ページID 1003729

こちらから申請を  
お願いします



※年間行事予定表も併せて  
配付停止となります。

▶問い合わせ 秘書企画課 ☎(92)4100 2階 10番窓口



# マチイロ



こちらから  
ダウンロード



iOS



Android

## 扶桑町 公式SNS

町に関するお知らせやイベントのご案内、  
生活に関する情報や災害時の緊急情報まで、  
扶桑町の様々な情報を配信しています。



問い合わせ 秘書企画課 ☎92-4100

## ひまわり あんしん 情報メール



【空メールアドレス】

fuso\_bousai@entry.mail-dpt.jp

詳しくは扶桑町ホームページを  
ご覧ください。

## 町の人口

(6月1日現在)

人口	34,784人	(-15)
男	17,226人	(-6)
女	17,558人	(-9)
世帯数	15,461世帯	(+2)

※( ) 前月比

## 各公共施設のおやすみ

役場 ☎(93) 1111	土曜日・日曜日・祝日
保健センター ☎(93) 8300	土曜日・日曜日・祝日
総合福祉センター ☎(91) 1151	月曜日
児童センター ☎(91) 1100	水曜日・第3木曜日
総合体育館 ～免疫ケアで健康習慣を～ ☎(93) 2441	火曜日
扶桑文化会館 ☎(93) 9000	月曜日(祝日は除く)・ 火曜日
中央公民館 ☎(93) 7211	火曜日
図書館 ☎(93) 8630	火曜日 6/23(火)～7/7(火)
学習等供用施設	月曜日・祝日
いこいの家 ☎(93) 5588	月曜日・祝日

### ご案内

## 窓口・電話 受付時間変更

(令和8年7月～)

変更後

窓口・電話  
受付時間

午前8時45分～午後5時00分

対象施設

役場・保健センター

※毎月第1・第3水曜日に戸籍保険課と税務課で行っ  
ている窓口時間延長については引き続き実施します。



## コンビニで証明書をとることができます

ページID 1001539

マイナンバーカードがあれば、コンビニで土日・  
祝休日、朝から夜遅くでも便利でお得に住民票  
の写しなどの証明書を取得できます！



コンビニ交付  
について



マルチコピー機  
の操作方法

## 扶桑町役場ダイヤルイン一覧表

ページID 1003601

扶桑町役場内の各課等へは「ダイヤルイン」をご利用ください。  
直接、要件のある部署に電話をかけることができます。



### 「声の広報」

朗読グループあいうえお作成のCDを福祉課でお貸しています。



### 町へのご意見・ご要望は、

ホームページ意見箱(E-mail) info\_box@town.fuso.lg.jp 又は  
役場庁舎内に設置してある「提案箱」へお寄せください。

