

生涯学習講座

お友達と!ご家族で!どなたでもお気軽にご参加ください

申込み場所 扶桑町中央公民館

申込み期限 2024年5月15日(水)

お申し込み方法は裏面をご覧ください

1

親子で学ぼう! 扶桑の自然

■講師名	環境省登録環境カウンセラー 宮田 賢輔
■定員	各10組
■対象	小学生以上(小学生は保護者同伴)
■受講料	各500円
■教材費	各1,000円

《講座の内容》

身近な生物の観察などを通じて、扶桑町に生息する生きものに実際に触れながら、自然環境の仕組みを学びます。さて、扶桑町にはどんな生きものが生息しているのでしょうか?どんな自然環境があるのでしょうか?

※A か B どちらかの日程をお選びください

持ち物

A日程	
第1回	筆記用具、昆虫を持ち帰るための容器
第2回	筆記用具、標本を持ち帰るための容器
B日程	
第1回	筆記用具、昆虫を持ち帰るための容器
第2回	筆記用具、タオル

A

第1回	7月21日(日)	13:30~15:00
-----	----------	-------------

昆虫の王様カブト・クワガタたちの幼虫の観察をして、その生態・捕り方を知ろう!
~カブト・クワガタ編~
※教材は持ち帰りできます。

第2回	7月27日(土)	13:30~15:00
-----	----------	-------------

身近にすむ昆虫の標本をつくって、その生態を知ろう!
~標本づくりを体験~
※制作物は持ち帰りできます。

B

第1回	8月3日(土)	13:30~15:00
-----	---------	-------------

扶桑町に生息する昆虫を観察して、その生態を知ろう!
~肉食昆虫編~
※教材は持ち帰りできます。

第2回	8月17日(土)	13:30~15:00
-----	----------	-------------

ヘビやカメ、ヤモリやカエルと触れあって、その生態を知ろう!
~は虫類・両生類編~
※制作物のプレゼントあり。

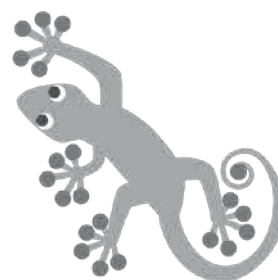

2

ふるさと扶桑学 ～扶桑村は名誉ある 「聖旨奉戴指定教化村」だった～

- 講師名 ふるさと学サロン扶桑代表 谷田 潔
- 定員 20名
- 対象 高校生以上
- 受講料 600円

《講座の内容》

持ち物 筆記用具

今から88年前の昭和11年11月20日に、扶桑村の広報誌「扶桑村報」が発行されました。そこには農事や養蚕など幅広い内容とともに、国の政策の一環として進められた「教化村振興」に関する記事も掲載されています。この講座では、戦時体制下の扶桑村の歴史を3回にわたって振り返ります。88年前の扶桑を広報誌はどのように綴っているのでしょうか。

日程	1回目	7月14日(日)	9:30 ～ 11:30	「愛知縣丹羽郡扶桑村 右ヲ聖旨奉體扶桑村ニ指定ス」
	2回目	7月21日(日)		經濟更生模範実行村にもなった扶桑村
	3回目	7月28日(日)		太平洋戦争下の扶桑村と人々の暮らし

3

絶品！味噌づくり

- 講師名 かえる農園 石井 伸弘
- 定員 10名
- 対象 どなたでも
- 受講料 400円
- 教材費 2,500円

《講座の内容》

持ち物 エプロン、3L以上入る蓋付き容器

無農薬の大豆と米麹・麦麹を使った味噌づくりをしてみませんか。自分で作った味噌を一度食べると、もう一度作りたくなってしまうほど、手作り味噌は美味しいです。お子さん連れのご参加も大歓迎です。

日程	6月1日(土)	10:00～11:30
----	---------	-------------



4

紅茶の世界

- 講師名 一般社団法人ティーウェリスト協会 岐阜西濃校 校長 竹中 綾子
- 定員 12名
- 対象 どなたでも
- 受講料 400円
- 教材費 500円 (お茶菓子付き)

《講座の内容》

持ち物 筆記用具

一般社団法人ティーウェリスト協会の1級認定講師が教える紅茶講座です。今回は紅茶の基本的な知識や淹れ方のポイント、世界三大紅茶を学びます。さらに、普段なかなか味わえない中国紅茶も体験できます。※乳製品やクルミなど、食物アレルギーをお持ちの場合は申込時にお申し出ください。

日程	6月5日(水)	13:30～15:30
----	---------	-------------



5

はじめての短歌

- 講師名 河野 すい
- 定員 15名
- 対象 小学校5年生以上
- 受講料 600円

《講座の内容》

持ち物 筆記用具

今、SNSで若者にブームとなっている「短歌」。興味はあるけど実際どう作ればいいのかわからない方のために、基礎知識から作り方まで丁寧に教えます。日々の思いを短歌で表現してみませんか？
※定員を超えた場合は学生の方を優先しますのでご了承ください。

日程	1日目	7月24日(水)	10:00～11:30	講話 短歌ってなあに 短歌のおもしろさ
	2日目	7月31日(水)		短歌作りの基本と題材 短歌を作ってみようI
	3日目	8月7日(水)		短歌を作ってみようII 短歌発表会



6 みんなで学ぼう！ スマホの使い方

- 講師名 平山 務
- 定員 各12名
- 対象 日ごろスマートフォンをお使いの方（携帯電話不可）
- 受講料 各700円

《講座の内容》

スマートフォンの使い方を、機種別で（OS〔基本ソフト〕に合わせて）学びます。
※お手持ちの機種（OS）を必ずご確認くださいの上、該当のコースをお選びください。OSが不明な方は、申込の際に窓口でお尋ねください。

持ち物

スマートフォン（講座当日はスマートフォンを十分充電しておいてください。電池の残量が気になる方は、モバイルバッテリーもお持ちください。）、スマートフォンで確認できるメールアドレス

A <超初級> 今さら聞けないスマホのイロハ 【iPhone (Apple社製スマートフォン) をお使いの方】

B <超初級> 今さら聞けないスマホのイロハ 【androidなどiPhone以外の スマートフォンをお使いの方】

1日目	6月2日 (日)	9:30~11:30
2日目	6月16日 (日)	9:30~11:30
3日目	7月21日 (日)	9:00~11:30
4日目	7月28日 (日)	9:30~11:30

1日目	6月8日 (土)	13:30~15:30
2日目	6月15日 (土)	13:30~15:30
3日目	6月22日 (土)	13:30~16:00
4日目	6月29日 (土)	13:30~15:30

1日目	「スマホを使いこなす前に知っておきたいこと」 ・OSやキャリア、アプリ、モバイル通信、Wi-Fiなど基本用語の説明 「スマホに入っているアプリを使いこなそう①」 ・電話のかけ方や受け方、留守電の聞き方、緊急通報
2日目	「スマホに入っているアプリを使いこなそう②」 ・カメラの使い方、アルバムの見方、QRコードの読み込み方 ・インターネットの利用方法（操作の基礎と文字、音声検索方法） ・地図アプリの利用方法（グーグルマップ）
3日目	「気になるアプリを使ってみよう」 ・1日目の調査を基に具体的なアプリの使い方を学びます。 「相談タイム」 ・スマホ操作の具体的な困りごとに関する相談タイムを開催します。
4日目	「スマホで便利になる扶桑町のサービス」 ・公式LINEやひまわり安心メール、防災関係など ・安全に使うためのポイント（パスワード、不審なメール）



協力：名古屋経済大学

7 デジタル一眼カメラ 撮影講座(1)

- 講師名 浅井 修二
- 定員 10名
- 対象 どなたでも
- 受講料 800円

《講座の内容》

花や風景を美しく撮るテクニックを学ぶ講座です。今までとは違った方法を学んでいただきます。今までに撮った写真も大変身！レタッチを少しやってみたいという方も大歓迎です。2日目はフラワーパーク江南にて撮影をします。（雨天延期）

持ち物

デジタル一眼カメラ、交換レンズ、メモリーカード

日程

1日目	6月7日 (金)	13:30 ～ 15:30	花の撮影方法説明
2日目	6月14日 (金)		フラワーパーク江南にて撮影
3日目	6月21日 (金)		写真添削①
4日目	6月28日 (金)		テーブルフォト撮影
5日目	7月5日 (金)		写真添削②



8 ドローン法律講座

- 講師名 市川 泰次
- 定員 15名
- 対象 16歳以上の方
- 受講料 400円
- 教材費 1,000円

《講座の内容》

ドローンを屋外で飛ばしてみたい方向けの講座です。
今回は入門編として、実際に屋外でドローンを飛ばすために、
法律などどんなことをする必要あるのかを学びます。

持ち物

ネット検索用のノートパソコン(タブレットや
スマホでも可)、筆記用具

日程

6月28日(金)	10:00~12:00	①屋外でドローンを飛ばす?何を買おう? ②屋外用ドローンを買ったらどうする? ③機体の登録とは?	④リモートIDとは? ⑤全国包括申請とは?
----------	-------------	--	--------------------------

9 ドローン体験教室

- 講師名 市川 泰次
- 定員 各15組
- 対象 小学生以上(小学4年生以下は保護者同伴)
- 受講料 400円
- 教材費 2,000円

《講座の内容》

今話題の「ドローン」の操縦方法を学ぶ講座です。トイドローンを使い、全くドローンを飛ばしたことがない方でもドローン操縦ができるようになります。

※AかBどちらかの日程をお選びください。

※使用するトイドローンはお持ち帰りいただけます。なお、初期トラブル以外は保証できません。あらかじめご了承ください。

※付き添いの方は無料です。

持ち物

帽子(髪が巻き込まれないように必要になります)

日程

A	7月27日(土)	10:00~12:00	①ドローンとは? ②PCシミュレーターで操縦体験
B		13:30~15:30	③トイドローンを飛ばしてみよう ④帰宅後の注意事項等



10 ドローン操縦のコツ講座

- 講師名 市川 泰次
- 定員 15名
- 対象 小学生以上(小学4年生以下は保護者同伴)
- 受講料 400円
- 教材費 1,000円

《講座の内容》

ドローンの操縦経験がある方で「操縦が上手にならない」「どんな事を練習すれば良いのか?」こんな疑問はありませんか?

今回は、一等無人航空機技能証明合格した講師が、自宅や屋外で練習をされている方向けに操縦のコツを教えます。

持ち物

帽子(髪が巻き込まれないように必要となります)、トイドローン(お持ちの方)

日程

8月16日(金)	10:00~12:00	①ドローン空撮の実際 ②ドローンの技量保持の実際 ③シミュレーターで練習しよう ③トイドローンで練習しよう ④国家試験等のドローン技術
----------	-------------	---



11 はじめての三味線

■講師名 日本郷土民謡協会公認指導員 内藤 千賀蝶
 ■定員 10名
 ■対象 どなたでも
 ■受講料 800円
 ■教材費 1,000円

《講座の内容》

日本の和楽器「三味線」
 今回は初心者向けに、三味線の基礎からお教えます。
 ぜひこの機会に三味線にふれ、和の心を感じてみませんか。
 ※楽器の棹数の都合により、2人一組で練習いただく可能性があります。

持ち物 筆記用具

日程	1日目	2日目	3日目	4日目	
	6月7日(金)	6月21日(金)	7月12日(金)	7月26日(金)	三味線の持ち方、弾き方
					ツボの練習、譜面の見方
					10:00~11:30
					曲を弾いてみましょう(1)
					曲を弾いてみましょう(2)

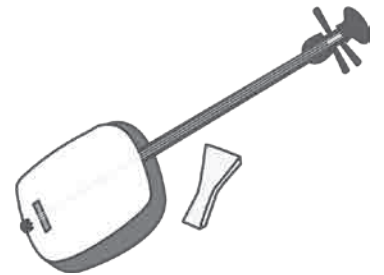

12 はじめての寄せ植え

■講師名 ハンギングバスケットマスター(花・花の会) 澤木 陽子
 ■定員 各10名
 ■対象 どなたでも
 ■受講料 各400円
 ■教材費 各3,000円

《講座の内容》

寄せ植えに興味はあるけれど、苗の配置や組み合わせ方、手入れ方法などがよくわからない人のための、初心者向け寄せ植え講座です。
 季節感のある寄せ植えで、玄関や庭先を飾ってみませんか。

持ち物 園芸用手袋、はさみ、持ち帰るための箱や新聞紙

日程と各回の内容

	A	B		
	6月9日(日)	6月30日(日)	13:30~15:00	トレニアとベコニアの寄せ植え
				観葉植物の涼しい寄せ植え

※ご希望のコースをお選びください。
 ※作品の背が高いため、持ち帰る工夫をしてお越しください。



13 民謡講習会

■講師名 日本民謡研究会 政年 豊常
 ■対象 どなたでも
 ■教材費 500円

《講座の内容》

毎年恒例の民謡講習会です。
 一足早く新しい踊りを楽しみませんか。
 年齢・性別問わず、みなさまお誘い合わせの上、ご参加ください。

日程	6月16日(日)	13:30~16:00
----	----------	-------------

※申込は必要ありません。
 当日直接お越しください。



〈お問い合わせ先〉

扶桑町教育委員会 生涯学習課(中央公民館内)
 TEL (0587)93-5200 (月・火・祝日休み)

お申し込み方法は
 裏面をご覧ください

講座申込みのご案内

●申込み資格…**町内に在住・在勤・在学の方**

●申込み期限…**2024年5月15日(水)午後5時まで**

※定員に達しなかった講座については、5月16日(木)午前9時より追加受付を行います。
追加受付は町外の方でもお申込みいただけます。

●申込み場所…**扶桑町中央公民館(火曜日休館)**

●申込み方法…**①～③のいずれかの方法でお申込みください。**

(いずれも2024年5月15日(水)午後5時必着)

①インターネットでのお申込み

以下 QR コードまたはアドレスからお申込みください。

※申込み受付期間中(4月27日(土)～5月15日(水))
のみアクセスできます。



扶桑町ホームページ
>スポーツ・文化
>生涯学習
>生涯学習講座

[https://www.town.fuso.lg.jp/sports/
1002074/1003777.html](https://www.town.fuso.lg.jp/sports/1002074/1003777.html)

※QR コードは特許登録商標です。

②窓口でのお申込み

官製はがきを中央公民館窓口にご持参ください。

63	□□□□□□	
性別・年齢	講座名及び番号 あなたの電話番号	あなたの住所 あなたの氏名
		白紙

③郵送でのお申込み

往復ハガキに必要事項をご記入の上、中央公民館までご郵送ください。

往信	480-0107	
生涯学習課 行	扶桑町中央公民館内 高木字稲葉 63	白紙

返信	□□□□□□	①講座名及び番号 ②あなたの氏名 ③あなたの住所 ④あなたの電話番号 ⑤性別・年齢 ⑥勤務先・学校名 (町外在住の方のみ) ⑦講座に対する希望、 興味のあること、 これから始めたい こと等
	あなたの氏名	あなたの住所

〈注意事項〉

- ・ハガキの場合、お申込み一口で複数人や複数講座のお申込みをすることはできません。
複数の講座を受講されたい場合は、それぞれの講座ごとに一口ずつでお申し込みください。
- ・定員を超えた講座については、抽選で受講生を決定します。
- ・受講の決定は、お申込み方法に応じてメールもしくはハガキでご連絡します。
- ・受講決定者は、期日までに教材費を添えて手続きをしてください。
- ・一度納められた費用は、基本的には払い戻しいたしませんのであらかじめご了承願います。
- ・受講決定者は、ご本人に限らせていただき、その受講資格の譲渡はできません。
- ・講師等の都合により、講座の内容・日程等が変更になる場合があります。
- ・定員に満たないときは、中止する場合があります。
- ・講座中の不慮のケガなどについては、応急処置はいたしますが、その後の責任は負いません。



〈お問い合わせ先〉 扶桑町教育委員会 生涯学習課(中央公民館内)
TEL (0587) 93-5200 (月・火・祝日休み)



人間を救うのは、人間だ。

日本赤十字社
Japanese Red Cross Society

献血者の皆様へ

献血とは、病気の治療や手術などで輸血を必要としている患者さんの尊いいのちを救うために、健康な人が自らの血液を無償で提供するボランティアです。医療機関から要請のある血液の97%は400mL献血です。安定した輸血確保にご協力をお願いします。

◎献血にご協力いただいた方々への感謝の気持ちとして、15項目の検査成績（糖尿病、肝機能、腎機能、コレステロールなど）についてお知らせしています。（希望者のみ）健康維持にお役立てください。

◎献血の前には十分な食事、睡眠、水分をとってください。

◎献血できるお薬の紹介（一部）
血圧、コレステロール、アレルギー、痛風、漢方のお薬、サプリメントなどは当日服用していても献血できます。
※「薬剤名」がわかれば、献血できるか判定可能です。

◎400mL献血の対象者は
年齢18歳～69歳、体重50kg以上の方
※男性は17歳も可能です。
※65歳以上の方は、60歳～64歳に献血経験のある方のみ。

服薬、既往歴の献血可否はチャットボット（自動応答）でも

【マスク着用について】

感染症対策として、ご来場の皆様へのマスク着用の推奨、職員のマスク着用を継続しますので、ご協力をお願いします。

主催：有限会社光洋企業 地域貢献頑張り隊
共催：扶桑町献血推進協議会
連絡先：愛知県丹羽郡扶桑町高雄海道田322-1
0587-91-1800
有限会社光洋企業（担当 小川・後藤）
※地域貢献頑張り隊…奉仕を目的に活動する光洋企業の部隊



献血の日です。

400mL献血のお願い！！

献血のご案内

開催日：令和6年5月12日（日曜日）

受付時間：10:00 ~ 16:00

場所：扶桑町高雄海道田322-1
有限会社光洋企業敷地内

ささやかではございますが、記念品を用意しています！！

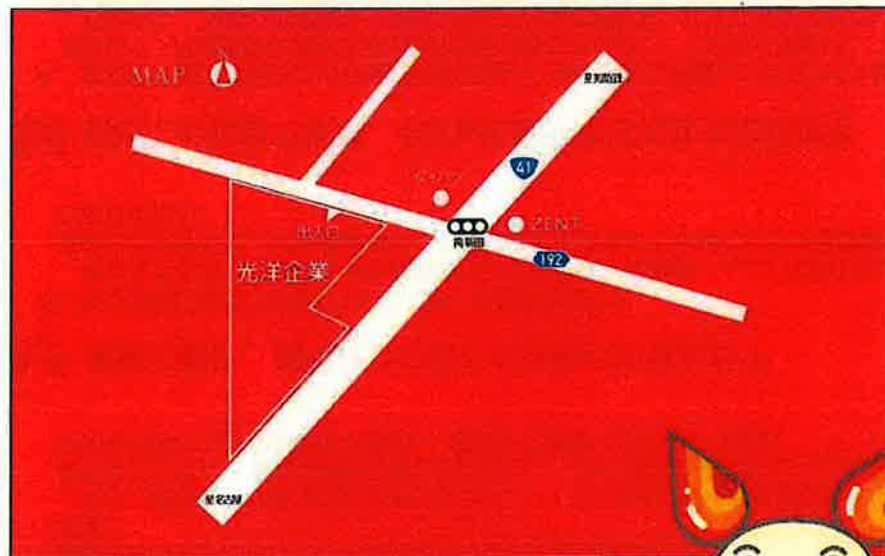

予約de献血!

ラブラッドのアプリからカンタン予約!



愛知県赤十字血液センター

自然保護のため再生紙を使用しています。

献血の基準について

健康な方ならば、献血による身体への影響はほとんどありません。しかし、体調をくずしていたり、健康状態の良くない時に献血をすると健康を損ねる場合もあります。献血者の健康を守るためにさまざまな基準を設けています。

(献血基準)

項目	全血献血		成分献血	
	400mL献血	200mL献血	血漿成分献血	血小板成分献血
1回献血量	400mL	200mL	600mL以下 (標準血液量の12%)	
年齢	男性:17~69歳*1 女性:18~69歳*1	16~69歳*1	18~69歳*1	男性:18~69歳*1 女性:18~54歳
体重	男女とも50kg以上	男性:45kg以上 女性:40kg以上		
最高血圧	90mmHg以上 180mmHg未満			
最低血圧	50mmHg以上 110mmHg未満			
脈拍	40回/分以上 100回/分以下			
体温	37.5℃未満			
血色素量 (ヘモグロビン濃度)	男性:13.0g/dL以上 女性:12.5g/dL以上	男性:12.5g/dL以上 女性:12.0g/dL以上	12.0g/dL以上 (赤血球数/標準値にある 女性は11.5g/dL以上)	12.0g/dL以上
血小板数	—	—	—	15万/μL以上
1年*2に献血できる回数 (1年は52週として計算)	男性:3回以内 女性:2回以内	男性:6回以内 女性:4回以内	血小板成分献血1回を2回分に換算して 血漿成分献血と合計で24回以内	

*1 65歳から69歳までの方は、60歳から64歳までの間に献血の経験がある方に限られます。

*2 期間の計算は直近の採血を行った日から起算します。

(献血の間隔)

今回の献血	全血献血		成分献血	
	400mL献血	200mL献血	血漿成分献血	血小板成分献血*
200mL献血	男女とも4週間後の同じ曜日から献血できます			
400mL献血	男性は12週間後、女性は16週間後の 同じ曜日から献血できます		男女とも8週間後の同じ曜日から 献血できます	
血漿成分献血	男女とも2週間後の同じ曜日から献血できます			
血小板成分献血				

*血漿を含まない場合には、1週間後に血小板成分献血が可能になります。ただし、4週間に4回実施した場合には次回までに4週間以上あけてください。

献血Q&A

献血は誰でもできるの？

A. 献血者の健康面の安全を確保するため、また、輸血を受ける方の安全を守るために、献血を行っていただけるかの問診を行います。献血基準の主なものは、左図のとおりです。

また、輸血を受ける方の安全を守るため、HIV(エイズの原因となるウイルス)感染が疑われる方、輸血や臓器移植を受けた方、一定の期間に英国などへの海外滞在歴がある方等については問診で確認し、献血をご遠慮いただいています。

献血の際に、病気がうつることはありませんか？

A. 衛生環境は厳重に管理しているため、心配ありません。
献血をする時に使われる針や血液のバッグなどは、献血者一人ごとに新しいものと交換されますので、ほかの献血者から肝炎ウイルスやHIVなどがうつる心配は絶対にありません。

初めての献血ですが、400mL献血でも大丈夫ですか？

A. 献血前に医師が問診により健康状態を伺い、血圧や血色素量(ヘモグロビン濃度)を測定して、採血基準に適合するかどうかを判断しますので、ご安心ください。

ちなみに、人間の血液量は一般的に男性で体重の約8%、女性で体重の約7%といわれており、例えば、体重50kgの方であれば、男性は約4,000mL、女性は約3,500mL血液が流れています。

医学的にみて全血液量の15%以内が失われても問題がないことが報告されていますので、男性600mL、女性525mLまでの献血は問題ないことになります。

医療の現場では、どれくらい400mL献血の血液製剤を必要としているのでしょうか？

A. 全国の医療機関への赤血球製剤の供給は、97%以上が400mL献血由来の血液製剤となっております。

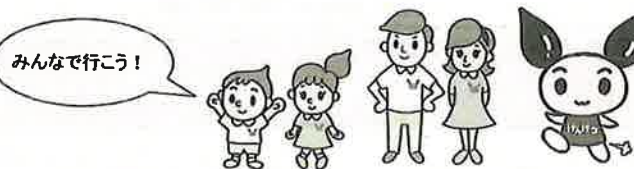

愛知県赤十字血液センターのホームページはこちら！
<https://www.bs.jrc.or.jp/tkhr/aichi/>





1 災害救護活動

いつ、どこで発生するか予測ができない自然災害や人為災害。迅速に医療救護活動を展開するために日頃から近隣県支部や他機関と連携し、様々な想定の見守り訓練を重ねています。また県内各地に、災害時に必要な資機材の配備、救援物資の備蓄をしています。

2 救急法などの講習

緊急時の手当や事故防止に必要な知識、技術を学ぶ4つの講習会を県内各地で開催しています。学校、PTA、会社、町内会や自主防災組織など団体からのご依頼に合わせた講習にボランティアの指導員などを派遣しています。また、オンライン環境を活用した講習も開催し、継続的な普及を行います。



+ 日本赤十字社 愛知県支部
Japanese Red Cross Society

日本赤十字社 愛知県支部の主な事業



3 国際活動

世界の191の国と地域に世界的ネットワークをもつ人道支援機関として、災害や病気で苦しんでいる人を救うため、救援活動や保健衛生環境の改善を行っています。また、現地で活動できるように「国際救援・開発協力要員」となる人材を育成しています。



4 青少年赤十字

青少年赤十字は、「気づき、考え、実行する」という態度目標を掲げ、県内1090以上の青少年赤十字加盟校で、いのちの大切さや人のために自ら考えて行動できる子どもたちを育成しています。



5 赤十字ボランティア

赤十字の活動は多くのボランティアに支えられています。地域に根差した活動を行う「地域赤十字奉仕団」特技を生かした「特殊赤十字奉仕団」、若者を中心とした「青年赤十字奉仕団」が活躍しています。



6 医療事業

日本赤十字社愛知医療センター名古屋第一病院(中村日赤)・第二病院(八事日赤)では、地域の中核的な病院の役割を果たすほか、国内外の災害時には医師や看護師を派遣しています。



7 血液事業

愛知県赤十字血液センターでは、病気やけがで輸血を必要とする方々のため、広く献血についての理解を求め、多くの方のご協力をお願いし、安全な血液を安定的に医療機関へ届けています。



8 看護師養成

日本赤十字豊田看護大学では、赤十字の国内外の救護活動をはじめとして、最先端の看護知識・技術を身に付け広く社会に貢献できる赤十字看護師を養成しています。



9 社会福祉

各地域における課題を把握し、行政、企業、他団体と連携し各地域で必要とされている社会活動を展開します。また、地域の保健衛生向上に寄与するために、赤十字健康教室を行っています。

皆さまからの活動資金のご協力は
日本赤十字社の事業に
大切にさせていただきます



地域で
必要とされる
社会活動の
展開



1 子どもと子育て世帯の支援

赤十字ボランティアによる子ども食堂や、子どもに起こりやすい事故の予防や、事故に対する手当の方法を学ぶ講習の普及など、子どもたちの育成を地域で支援します。



2 多文化共生社会の実現に向けた事業の推進

日本語を十分に理解できない方にも「やさしい日本語」で救急法等の講習を普及するほか、地域における多文化共生の取り組みを、関係機関と連携をとりながら実施してまいります。



3 高齢者健康生活支援

高齢者の孤立を防ぎ、健康増進に資する環境づくりのため、企業等と連携した外出・移動支援や健康チェックの実施など、社会参加を促す支援を行っています。



4 災害時の被災者支援

医療救護活動に加え、救援物資の配布による生活環境の整備など被災された方を支援します。また、地域の方々や児童・生徒に対して赤十字防災セミナーや防災教育事業を実施し、災害に備えるための取り組みを行っています。



ごあいさつ

日頃は、赤十字活動に格別のご理解とご協力を賜り厚く御礼申し上げます。

令和6年1月に発生した能登半島地震では、医療救護班の派遣や、毛布などの救援物資の配布など総力をあげて支援にあたってまいりました。また、お寄せいただいた災害義援金は、被災された方々の生活支援のため、全額を被災県の義援金配分委員会に送金しております。

昨年は、例年のない記録的な大雨を観測する中、救援物資の配布を行うとともに、水害を想定した訓練や県内各地への資機材の整備し、防災セミナーを通じた大規模災害への対応能力や地域の防災力向上に努めております。

また、海外では、各地で大規模災害や紛争による人道危機が発生する中、これらの災害・紛争に対する海外救援金を募集し、県内赤十字施設から現地に職員を派遣する等、支援してきたところです。

こうした活動は、皆さまからの継続的な活動資金のご協力により支えられております。今後も一層のご支援ご協力を賜りますようお願い申し上げます。



日本赤十字社愛知県支部
支部長

大村秀孝

▶ 令和6年度予算概要



お寄せいただく資金で右記のような活動を
予定しています。

歳入		
内訳	予算額	
社資収入	1,092,000,000 円	86.9%
委託金・補助金及び交付金収入	6,823,000 円	0.5%
資産収入・雑収入	26,193,000 円	2.1%
前年度繰越金	132,343,000 円	10.5%
合計	1,257,359,000 円	100.0%
歳出		
内訳	予算額	
① 災害救護事業と救護看護士の養成に	395,321,000 円	31.4%
② 救急法や健康生活支援講習などの普及に	49,935,000 円	4.0%
③ 赤十字ボランティアの活動と育成に	52,550,000 円	4.2%
④ 青少年赤十字の育成と普及に	53,435,000 円	4.3%
⑤ 社会福祉事業などに	21,545,000 円	1.7%
⑥ 血液事業の普及啓発に	5,389,000 円	0.4%
⑦ 国際的な活動に	10,684,000 円	0.8%
⑧ 活動資金募集のために	82,441,000 円	6.6%
⑨ 赤十字の普及・広報活動のために	41,856,000 円	3.3%
⑩ 赤十字病院救急医療体制の整備に	143,413,000 円	11.4%
⑪ 市町村における赤十字活動に	121,400,000 円	9.7%
⑫ 全国的な赤十字活動に	121,050,000 円	9.6%
⑬ 支部の運営に	158,340,000 円	12.6%
合計	1,257,359,000 円	100.0%

※使途が指定された活動資金による事業を含みます。

▶ 活動資金のご協力方法

地域でのご協力

チャリティイベントでのご協力

遺言や相続財産によるご協力

企業でのご協力

※地域でのご協力をご依頼しているほか、ダイレクトメールなど年間を通じて活動資金協力のお願いが重複する場合がございますが、何卒ご容赦くださいますようお願いいたします。

税制上の優遇措置 | お寄せいただいた活動資金のご協力は、税制上の優遇措置が受けられます。

個人情報の取り扱い | 日本赤十字社（本社及び都道府県支部）は、会費（社費）、寄付金（「海外たすけあい」を含む）、海外救援金、国内災害義援金へのご協力を際して取得する個人情報について、厳重に管理・保護を行うとともに、受領証や活動報告等の送付及び事業資金等の募集活動の目的のためにのみ使用します。

日本赤十字社 愛知県支部
Japanese Red Cross Society

〒461-8561 名古屋市東区白壁1-50
TEL (052) 971-1596

日赤 あいち

検索



JAPANESE RED CROSS SOCIETY

人間を救うのは、人間だ。
Our world. Your move.



日本赤十字社活動資金へのご協力をお願いします。

メモ欄

.....

.....

.....

.....

日赤 あいち 検索

日本赤十字社
Japanese Red Cross Society



ご存じですか？ 民生委員・児童委員

地域における困りごとのつなぎ役 

守秘義務のある民生委員・児童委員は、地域の身近な相談相手です。

誰に相談したらよいかわからない介護のことや子育てのこと、ひとりで抱え込まずご相談ください。

- 扶桑町の民生委員・児童委員は以下の地区ごとに置かれて活動しています。
- ご自分の地区の担当委員が不明な場合は以下へお問い合わせ下さい。
扶桑町役場福祉課 民生委員児童委員担当 0587-92-4116(直通)

地区	民生委員・児童委員
南新田 (覚王寺前・南屋敷・柳前)	柴田 富治一
南新田 (高雄住宅・中屋敷・北屋敷・南郷の一部)	近藤 規子
北新田 (北郷・郷東・中郷・南郷・道塚)	長瀬 直子
羽根南 (北海道・中海道・北羽根・南羽根)	高木 映代
羽根北 (北郷・中郷・北海道・北羽根・米ノ山)	天野 敏
羽根西 (羽根西・高雄ハイツ)	中村 輝代
東 川 (東川南・扶桑住宅)	伊藤 広子
東 川 (東川北)	澤木 俊彦
東 川 (東川西)	佐古 康雄
南定松 (定松郷・南東川の一部・薬師堂)	河合 秀治
南定松 (犬堀・定松郷・定光寺・定松)	千田 えり子
北定松 (ベルマローネ千竹・下山・定松・定松郷・北東川の一部)	千田 和子
北定松 (天道・下山・下野・宮島の一部)	千田 百合子
高雄団地 (下山)	水谷 万貴
福 塚 (天道・堂子・福塚・サンハウス扶桑)	千田 孝行
宮 島 (下山・中海道・下野・伊勢婦・堂子・東寺子・宮島)	村瀬 てる子
伊勢婦 (下野・伊勢婦・東寺子)	山本 哲夫
扶桑台	軸丸 敏孝
山 那(山那1・山那2)	藤浦 ようこ
山 那(山那3・山那4)	山中 龍豊
小 淵	市川 峯子
南山名 (前野・寺前)	酒井 外美江
南山名 (中村・森)	國分 彩

地区	民生委員・児童委員
南山名 (西村)	今枝 勝則
南山名 (大門・野田)	小室 京子
斎藤西 (北山・北脇・小島・中屋敷・屋敷・宮島・山添・座敷野・山神・県・榎・緑・旭)	竹下 くに子
斎藤中 (折橋・中屋敷・西屋敷・巾・県)	市橋 美代子
斎藤東 (県夕・東屋敷・本屋敷・宮添・御堂・県・吉山・辻田・長畑)	赤坂 由子
斎藤北 (折橋・北中・北屋敷・山神・本新須・御堂)	近藤 菜保美
斎藤南 (旭)	郷原 ひとみ
緑ヶ丘 (境山・山尻境・緑)	小澤 不二恵
高木東 (高木・高木前・白山前・桜木)	古池 伸江
高木西 (稲葉・吉山・福)	澤木 優味子
柏森東 (御字神・黒野・中屋敷)	乙田 祐一
柏森東 (寺裏・辻田)	大石 妙美
柏森東 (中切・レインボー)	一色 和夫
柏森西 (県道柏森停車場線北)	兼松 賢二
柏森西 (県道柏森停車場線南・中島住宅)	千田 尚子
柏森南 (名鉄犬山線 南)	川田 保
柏森南 (名鉄犬山線 北)	江口 恵子
柏森北	江口 美奈子
花 立	高木 直也
平 塚 (ピレッジハウス扶桑・平塚)	浅田 雅彦

主任児童委員	
扶桑中校下	長谷川 真弓
扶桑北中校下	長谷川 実弘



文化協会 ふそう

第31号

2024年5月1日発行

扶桑町文化協会

扶桑町大字高木字稲葉63番地
扶桑町中央公民館内
TEL (0587) 93-5200
FAX (0587) 93-7260



創作リフォームの会



扶桑七宝焼同好会



ふそう俳句会



扶桑町茶道連盟

文化の灯を末永く
風薫る候、会員の皆様におかれましてはますますご健勝のこととお慶び申し上げます。
昨年度、文化協会はコロナ禍を脱し展示部、活動部の発表会を正常な形で行うことができました。参加された皆様の晴れ晴れとした表情をそこかしこに見ることができ、感激いたしました。また、扶桑町文化協会主催の「県文連西尾張部芸能大会」では、皆様のご協力で盛大に開催することができ、会員の団結力や底力を改めて知ることができました。本当にありがとうございました。
同時に文化協会を末永く発展させていくためには、熟練の会員方に加えて子どもさんを含めた若い人の積極的な参加がより一層必要であると感じました。
来年度は、文化協会五十周年を迎えます。今年はその準備に取り掛かるとともに各団体の増員と充実を期待しています。
今後も皆様のご理解とご協力をお願いいたします。



扶桑町文化協会会長

山本 俊一

文化の灯を末永く

◆ごあいさつ

扶桑町開催!!

期 日 令和6年1月21日(日)
会 場 扶桑文化会館

令和五年度 県文連西尾張部芸能大会

西尾張部十市町村文化協会の代表が集まり、舞台発表を行いました。箏曲、ダンス、民踊、詩吟など、いずれの団体も練習の成果を発揮され、充実した大会となりました。スタッフとして支えていただきました会員の皆様、ありがとうございました。



式典：山本会長あいさつ



式典：大村知事ご祝辞



アトラクション：キャッツ・パウ



演技発表：高雄民踊同好会



会場風景：ロビーの賑わい



会場風景：呈茶席

県文連西尾張部芸能大会に参加して

キャッツ・パウ

私たちキャッツ・パウは、結成して三十八年のジャズダンスチームです。文化の街扶桑町だからこそ、こんなに長く活動してこれたように思います。そんな私たちに県文連西尾張部芸能大会のオーピングでの出演依頼をいただき、今までの活動を高く評価していただいたように思え、とてもうれしく感じました。パフォーマンスの時間は二十分間で、全八曲を披露させていただきました。全員とても楽しく踊ることができました。この芸能大会参加のもう一つの楽しみは、他の市町村の様々なジャンルの方との交流です。年齢層も幅広く、大人から子どもまで楽しめたのではないかと思います。

扶桑町文化協会に携わる全ての皆様のご尽力に感謝し、私たちキャッツ・パウは、これからも活動を続けていきたいと思えます。

高雄民踊同好会

私たち高雄民踊同好会は、今年一月二十一日に扶桑文化会館で開催された県文連西尾張部芸能大会に参加しました。

長野県民謡「浅間節」、徳川家康公の理念理想の精髓として伝えられた「徳川家康公御遺訓」、そして女性の幸せな一生を暦になぞった「しあわせ舞い暦」の三曲を踊りました。

この数年間、コロナの影響や高齢化により仲間が減り、今は少人数ですがほのぼのと楽しく、日々の健康維持のためにがんばっています。

今回このような晴舞台で踊れたことは、会員一同皆、緊張感の中にも達成感を味わうことにつながり、大きな喜びとなりました。

令和6年度 扶桑町文化協会加入団体

ふそう短歌会

代表者氏名 酒井 外美江
 会員数 男性1名 女性8名
 主な活動日 月1回 第3木曜日 13:30～
 主な活動場所 扶桑町中央公民館
 短歌は日常のふっとしたつづやき。
 話し言葉で日記みたいに気軽に。
 大塚寅彦先生の優しい添削もあります。



扶桑川柳クラブ

代表者氏名 飯田 重樹
 会員数 男性4名 女性7名
 主な活動日 月1回 第4木曜日 13:00～
 主な活動場所 高雄西学習等共用施設
 川柳は人間の喜怒哀楽を五七五で詠います。
 「楽しく元気」がモットーです。
 見学・入会大歓迎です。

実用の書同好会

代表者氏名 小川 敏彦
 会員数 男性1名 女性13名
 主な活動日 月2回 月曜日 9:00～
 主な活動場所 扶桑町中央公民館
 初心者大歓迎。60の手習い始めてみませんか？
 第1・第3月曜日の午前中に活動しています。



木目込人形同好会

代表者氏名 澤木 千恵子
 会員数 女性9名
 主な活動日 月2回 木曜日 9:30～
 主な活動場所 扶桑町中央公民館
 人形型を修正し、溝を入れ、布地を貼りつけていく
 木目込人形を楽しんで製作している仲間の同好会
 です。

扶桑古文書会

代表者氏名 毛利 孝一
 会員数 男性5名 女性7名
 主な活動日 月2回 水曜日 13:30～
 主な活動場所 扶桑町図書館
 町内ゆかりの江戸時代の文書を読んでいます。
 初心者も大歓迎です。
 くずし字に親しんでみませんか。



会員及び新規加入団体募集中! 【事務局連絡先】 ☎93-5200

ふそう俳句会

代表者氏名 千田 一到
 会 員 数 男性6名 女性3名
 主な活動日 月1回 第3木曜日 13:00~
 主な活動場所 扶桑町中央公民館
 文化協会設立当初より、近隣市町の俳句同好の士の聖地です。年齢経験を問わず、ぜひ俳句を人生の友に!
 (写真は表紙)

扶桑町茶道連盟

代表者氏名 近藤 祐康
 会 員 数 男性1名 女性5名
 主な活動日 文化祭 歌舞伎呈茶
 主な活動場所 扶桑町中央公民館 扶桑文化会館
 伝統文化のお抹茶を楽しんでみませんか。文化祭での「抹茶体験コーナー」にも、お気軽にどうぞ。
 (写真は表紙)

扶桑七宝焼同好会

代表者氏名 手塚 和子
 会 員 数 女性8名
 主な活動日 月1回 木曜日 9:00~
 主な活動場所 扶桑町中央公民館
 銅板の上にガラス釉薬をのせ、高温で焼き付け、出来あがった色がその都度違うことを楽しんでいます。
 (現在会員を募集していません) (写真は表紙)

創作リフォームの会

代表者氏名 北折 美津子
 会 員 数 女性13名
 主な活動日 月2回 第2・第4金曜日 10:00~
 主な活動場所 いこいの家
 着物や古布が洋服・袋物に大変身!リメイクの楽しさを一緒に!
 (写真は表紙)

古典芸能に親しむ会

代表者氏名 松田 得滋
 会 員 数 男性5名 女性3名
 主な活動日 月2回 第2・4土曜日 13:00~
 主な活動場所 高雄西学習等供用施設
 文化祭の発表に備え、謡曲の稽古に励んでいます。大きな発声は健康的です。高雄西学供へどうぞ!



朗読グループあいうえお

代表者氏名 岩佐 八十彦
 会 員 数 男性2名 女性6名
 主な活動日 月2回 第1・第3金曜日 13:30~
 主な活動場所 扶桑町図書館
 朗読で脳を活性化!お腹から声を出してストレス解消!
 ご参加をお待ちしています。

豊常会扶桑町民踊同好会

代表者氏名 政年 豊常
 会 員 数 男性1名 女性12名
 主な活動日 月4回 金曜日 13:30~
 土曜日 10:00~14:00~
 主な活動場所 南新田コミュニティーセンター
 山名学習等供用施設
 50年余りの歴史を数える踊の会です。地域の融和と健康保持に励んでいます。皆様も如何ですか。



会員及び新規加入団体募集中! [事務局連絡先] ☎93-5200

扶桑ハーモニカクラブ

代表者氏名 関口 信行
 会員数 男性4名 女性4名
 主な活動日 月3回 火曜日 10:00～
 主な活動場所 柏森中央学習等供用施設
 ハーモニカは手にしたときから音が出ます。好きな曲を好きな所で演奏できるのはとても楽しいです。



扶桑混声合唱団

代表者氏名 兼松 始
 会員数 男性11名 女性13名
 主な活動日 月4回 木曜日 19:15～
 主な活動場所 高雄学習等供用施設
 四声が一体となり、美しいハーモニーを醸し出した時の鳥肌の立つ一瞬を求め練習に励んでいます。

女声合唱団ジョイフル

代表者氏名 中田 由利子
 会員数 女性24名
 主な活動日 月2回 月曜日 10:00～
 月2回 土曜日 14:30～
 主な活動場所 扶桑町中央公民館・柏森学習等供用施設
 女声合唱団ならではの美しいハーモニーを大切に練習をしています。



扶桑町尺八同好会

代表者氏名 若松 幸治
 会員数 男性4名 女性1名
 主な活動日 月3回 水曜日 9:30～
 主な活動場所 柏森学習等供用施設
 初心者の方も歓迎です。一緒に好きな唄を尺八で吹いてみませんか。楽しく元気に活動しています。

扶桑町吹奏楽団

代表者氏名 小木曾 凡芳
 会員数 男性14名 女性25名
 主な活動日 月4回 金曜日 19:00～
 主な活動場所 扶桑町中央公民館
 吹奏楽が大好きな仲間達と毎週楽しく合奏しています。
 楽器をお持ちの方、是非見学に来てください♪



会員及び新規加入団体募集中! 【事務局連絡先】 ☎93-5200

アンサンブル箏の会

代表者氏名 石垣 博子
 会員数 女性7名
 主な活動日 月2回 水曜日 13:00~
 主な活動場所 扶桑町中央公民館
 月2回、扶桑町中央公民館でお稽古しています。
 初心者の方の参加を待っています。



扶桑ゴスペルクワイア

代表者氏名 小室 京子
 会員数 女性8名
 主な活動日 月2~4回 木曜日 19:30~
 主な活動場所 扶桑町中央公民館
 山名学習等供用施設
 楽しい仲間や先生と歌うゴスペルは、心身共に癒され、
 元気になれます。新メンバー募集中!

南山名扇太鼓

代表者氏名 六鹿 毅
 会員数 男性3名 女性5名
 主な活動日 月4回 土・日曜日 19:00~
 主な活動場所 山名西学習等供用施設
 和太鼓演奏で皆様の催えをお手伝いします。
 今年の盆踊りの太鼓伴奏いかがですか。
 会員も募集中です。



扶桑三曲会

代表者氏名 大洞 千文
 会員数 男性4名 女性8名
 主な活動日 月2回 水曜日 9:30~
 主な活動場所 柏森中央学習等供用施設
 箏、三弦、尺八の奏でる美しい響きをお届けできるよう、
 練習に励んでいます。新会員も大歓迎です。

扶桑町フラダンス同好会

代表者氏名 沢木 愛子
 会員数 女性18名
 主な活動日 月3回 火曜日13:30~ 水曜日15:30~
 主な活動場所 JA愛知北扶桑支店
 南新田コミュニティーセンター
 アロハの心を大切に楽しく穏やかな笑顔で心も身体も
 リフレッシュ。一緒に楽しみませんか。



会員及び新規加入団体募集中! 【事務局連絡先】 ☎93-5200

日本詩吟正風流本部会

代表者氏名 小室 輝義
 会 員 数 男性7名
 主な活動日 月3回 火曜日 15:00~
 主な活動場所 町内家元宅
 四季折々の漢詩や和歌に親しみ、朗々と吟詠しています。
 発声後は気持ちよく、楽しい一日が送れます。



笑舞

代表者氏名 高橋 怜央
 会 員 数 男性20名 女性22名
 主な活動日 月10回 水・土曜日(イベント時は祝日)
 主な活動場所 高雄小学校体育館 扶桑町中央公民館
 緑地公園 等
 笑顔、楽しさを売りに日々踊っています。会員100人目指しています!興味のある方は是非ご連絡を!

桜香民踊同好会

代表者氏名 澤田 香代子
 会 員 数 女性8名
 主な活動日 月4回 水曜日 13:30~
 主な活動場所 高雄学習等供用施設
 歌に振付して踊る新舞踊をお稽古しています。
 唄って踊って楽しんでいきます。皆さんも遊びにきてね。



サウンド・ヒラツカ

代表者氏名 今井 育子
 会 員 数 男性2名 女性3名
 主な活動日 月1回 火曜日 10:00~
 主な活動場所 平塚公民館
 私たちは弦楽器とピアノのアンサンブル団体です。
 様々なジャンルの曲を演奏しています。

キャッツ・パウ

代表者氏名 青山 己織
 会 員 数 男性1名 女性21名
 主な活動日 毎月8回 木・日 9:00~
 土 18:00~
 主な活動場所 高雄学習等供用施設
 とにかくダンスが好きな人集まれ。年齢は全く問いません。見学も体験も大歓迎です。(写真はP.2)

高雄民踊同好会

代表者氏名 長谷川 洋子
 会 員 数 女性6名
 主な活動日 月4回 木曜日 13:00~
 主な活動場所 高雄学習等供用施設
 心身の健康維持のため、大好きな踊りで楽しい仲間と集い、町文化祭の参加を目標に練習をしています。(写真はP.2)

会員及び新規加入団体募集中! [事務局連絡先] ☎93-5200

2023 文化協会のあゆみ

- 4月15日 令和5年度文化協会総会 (於 扶桑町中央公民館)
- 20日 県文連西尾張部連絡協議会 (於 津島市文化会館)
- 5月1日 会報「文化協会ふそう第30号」発行
- 23日 県文連理事会 (於 愛知県図書館)
- 6月1日 扶桑町文化祭三団体代表者会 (於 扶桑町中央公民館)
- 7月8日 扶桑町文化祭実行委員会 (於 扶桑町中央公民館)
- 8月12日 文化祭プログラム編成会議 (於 扶桑町中央公民館)
- 9月16日 文化祭展示部会 (於 扶桑町中央公民館)
- 10月8日 町民茶会 (於 扶桑町中央公民館)
- 28日～ 扶桑町文化祭作品展示会
- 29日 (於 扶桑町中央公民館)
- 29日 扶桑町文化祭活動発表会 (於 扶桑文化会館)
- 11月25日 扶桑町文化祭反省会 (於 扶桑町中央公民館)
- 30日 会員研修会 (於 常滑市「やきもの散歩道」 フライトオブドリームズ)
- 1月21日 県文連西尾張部芸能大会主催 (於 扶桑文化会館) キャッツ・パウ、高雄民謡同好会 出演

令和6年度扶桑町文化協会役員 第31号編集委員

- 会長／山本 俊一 (日本詩吟正風流本部会)
- 副会長／今井 育子 (サウンド・ヒラツカ)
- 副会長／毛利 孝一 (扶桑古文書会)
- 書記／高木 真由美 (古典芸能に親しむ会)
- 会計／澤田 香代子 (桜香民謡同好会)
- 監査／近藤 祐康 (扶桑町茶道連盟)
- 酒井 外美江 (ふそう短歌会)

編集後記

昨年度は、県文連西尾張部芸能大会を主催いたしました。大村知事が式典に参加され、花を添えていただき、盛会の内に幕を閉じることができました。スタッフとして裏方をお務めいただいた会員の皆様のご協力があつてこそその成果であること、感謝しております。ところで、昨今の他市町の状況を見ておりますと、会員の減少や高齢化等により、協会の運営に頭を悩ますという様子が伺えます。扶桑文協にあつても切実な問題であると捉えております。そんな中、新規加入団体を三つ迎えることができたことは朗報です。扶桑文協の歴史を絶やすことなく次の世代に繋げていきたいものです。

事務局 鈴木



代表者氏名 古橋 敏子
 会員数 男性1名 女性5名
 主な活動日 月4回 金曜日 9:00～
 主な活動場所 山名学習等供用施設

平成12年4月に結成し、地域の行事参加などで活動しています。ソプラノ、アルト、テナー、ベースの大正琴でアンサンブルを楽しんでいます。大正琴の音を聴くこと、弾くことが健康維持に好影響となっています。素敵なアンサンブルが奏でられるようにがんばってまいります。

新規加入 団体紹介

大正琴花かげの会



代表者氏名 大藪 和美 会員数 女性7名
 主な活動日 月2回 土曜日 13:30～
 主な活動場所 斎藤学習等供用施設

私たちは、扶桑近隣に住むコーラス好きの主婦が少人数でアンサンブルを楽しもうと2011年に4人で始めました。今年は団員7名で活動します。私たちの歌で皆様が少しでも喜んでいただけるようがんばってまいります。

新規加入 団体紹介

ヴィオレッタ



代表者氏名 澤 歌恵也 会員数 女性11名
 主な活動日 月2回 水曜日 13:30～
 主な活動場所 町内講師宅

私たちは、六段の調や春の海でおなじみの楽器お箏(こと)のグループです。箏の曲も、ポップス、アニメソングのアレンジ曲など新しいものが増えました。幅広い曲にチャレンジし、「みおん」という名に込めた「美しい音を奏でたい」という思いを叶えられるようになりたいと思っています。

新規加入 団体紹介

KOTOの会みおん

研修旅行記

令和五年十月十六日に、各団体の会員の皆様と常滑、中部国際空港に出かけました。北風が強く吹いていましたが、日差しは暖かく天候に恵まれた研修会となりました。はじめに「常滑やきもの散歩道」を散策しました。見どころ満載で滞在時間一杯楽しめました。特に記憶に残ったのは、明治頃築れた「登窯」です。そこだけ明治が残ったような重厚な佇まいに、足を止めて感じ入っていました。次に「まるは食堂りんくう店」にて、名物大エビフライの定食をいただきました。大きなテーブルで会員同士楽しく会食し、交流が深まっています。



最後の訪問地は、中部国際空港に隣接する「フライト・オブ・ドリームズ」でした。クリスマス飾りでも楽しく、見学、買い物、喫茶など十分に楽しめました。ここでも時間はあっという間に過ぎてしまいました。各団体の理解深まることもよい機会をいただきました。六年度も乞うご期待ください。

(企画担当 今井育子)