

広報

ふそろ

2024

2

令和6年



Cover

今月の表紙

第16回 愛知駅伝

今月号の主な内容

- 所得税の確定申告・町県民税の申告が始まります … P2～4
- 家庭ごみ収集 … P9
- 扶桑町ミステリーウォーク … P15
- 募集します … P19～21
- 保健だより … P22～25
- Zoom … P26・27



詳しい記事は
P27をご覧ください。



所得税の確定申告・町県民税の申告が始まります

問い合わせ・確定申告について…小牧税務署 ☎ 0568 (72) 2111

・町県民税申告について…扶桑町役場税務課 ☎ (92) 4108 1階 9番窓口

◆所得税および復興特別所得税の確定申告相談

小牧勤労センター 2月16日(金)～3月15日(金) ※土・日・祝日は除く

扶桑町中央公民館 2月16日(金)～2月29日(木) ※土・日・祝日は除く

※株式・土地建物の売買(譲渡所得)がある方は、扶桑町中央公民館では申告相談ができません。

※土・日・祝日は申告相談を行いませんが、小牧勤労センターに限り2月25日(日)に申告相談を行います。

◆自宅のパソコンやスマートフォンで確定申告書が作成できます

令和5年分確定申告では、混雑回避のため申告会場への入場には当日整理券もしくは事前予約が必要となります。(小牧勤労センターの入場整理券の発行に関しては、国税庁ホームページをご覧ください。)

このため、ご来場いただいても、その日に申告相談ができないことがあります。

国税庁ホームページの『確定申告書等作成コーナー』では、ご自宅で簡単に確定申告書を作成することができますので、多くの方が訪れる確定申告会場ではなく、ご自宅からのe-Taxをご利用ください。

(作成した申告書は印刷して郵送提出できるほか、マイナンバーカード読取対応のスマートフォンでe-Taxを利用して電子申告することができます。)

確定申告書等作成コーナー 検索

確定申告書作成コーナーの使い方についての問い合わせ e-Tax 作成コーナーヘルプデスク (0570-01-5901 または 03-5638-5171)

◆インターネットによる確定申告会場の事前予約ができます

扶桑町中央公民館における確定申告相談(個別相談)は、当日受付のほかに、インターネットによる事前予約ができるようになります。

【予約方法】 右の二次元コードを読み取るか、<https://otetsuzuki.jp/fuso-town/reservation-services/757bf1a6-36c4-4806-81df-ba97d9f9c569> にアクセスして予約をしてください。



会場受付にて、予約確定のメールが確認できるスマートフォンなどの画面または印刷した紙を提示してください。

【予約受付開始日】 2月5日(月) 午前9時から

※予約の締切は、希望日の2日前までとなります。

※予約できる人数には限りがあります。

※税理士による無料相談(事業(営業)所得、不動産所得、農業所得、および住宅ローン控除1年目の申告をする方)は、事前予約できません(当日受付のみ)

※申告される方の氏名で予約してください。

※1人の氏名で予約して、複数名分の申告をすることはできません。2人分申告される場合は、それぞれ2人分の予約を行ってください。

- ※同じ氏名で複数の予約が判明した場合は、その人の予約を取り消す場合があります。
- ※キャンセルは前日正午までに行ってください。やむを得ない理由などにより前日正午以降にキャンセルする場合は、税務課へ電話してください。
- ※進捗状況により予約時間を過ぎてもお待ちいただくことがあります。

◆今年の小牧税務署運営会場は

「小牧勤労センター」です

小牧勤労センターへのアクセス

【所在地】 小牧市上末 2233 番地 2

【交通機関】 こまき巡回バス 桃花台線
小牧駅発 桃花台センター上行
「勤労センター」バス停下車



◆申告会場および開催日程などのお知らせ

申告会場	日程・開設時間	注意事項
小牧 勤労センター (早期申告)	2月13日(火)～2月15日(木)	公的年金を受給している方や初めて住宅ローン控除を受けられる方が主な対象です。 申告会場への入場には、整理券が必要となり、混雑状況によっては、後日の来場をお願いする場合があります。
小牧 勤労センター	2月16日(金)～3月15日(金) (土・日・祝日を除く) ※なお、2月25日(日)は開設します。 開設時間：午前9時～午後5時	※「小牧市公民館」ではありませんので、ご注意ください。 申告会場への入場には、「入場整理券」が必要です。「入場整理券」は、確定申告会場での当日配布、又は、LINE アプリを使ったオンラインによる事前発行の二通りで配布しています。混雑状況によっては、後日の来場をお願いする場合があります。 ※左記開設期間中は、小牧税務署内での申告相談は行いません。
扶桑町 中央公民館 2階講堂	2月16日(金)～2月29日(木) (土・日・祝日を除く) ・午前の部 午前9時～正午 ・午後の部 午後1時～4時 ※税理士相談は午前9時30分開始 ※個別相談・税理士相談の整理券は当日の午前8時30分より中央公民館で配付します。 ※当日受付のほかに、個別相談のみインターネットによる事前予約を行います。	※個別相談・税理士相談は、会場内の密を防ぐため、当日整理券による入場制限を行います。指定時刻にご来場いただけないと受付できない場合があります。 ※税理士相談は、事前予約はありません。当日整理券のみとなります。 ※PC・スマホ入力コーナーは、インターネットによる事前予約、当日整理券は必要ありませんが、混雑状況によって後日来場をお願いする場合があります。 ※確定申告準備シートの記入を確認してから整理券の配付及び受付をいたしますので、必ず事前に作成し、当日会場へお持ちください。
扶桑町 役場 2階第1会議室	3月1日(金)～3月15日(金) (土・日を除く) ・午前の部 午前9時～正午 ・午後の部 午後1時～5時	町民税・県民税の申告相談を行います。 ※所得税の確定申告相談は本会場では行えませんのでお気を付けてください。

◆扶桑町申告会場への持ち物等について

以下を参考にご用意ください。

- ◆扶桑町中央公民館での申告には、確定申告準備シート(広報ふそう2月号に折り込み)が必要です。
- ◆申告者本人のマイナンバーカード又はマイナンバーを確認できる書類(住民票の写し又は住民票記載事項証明書(マイナンバーの記載のあるもの)、通知カードのいずれか1つ)及び身元確認書類
- ◆給与所得や年金所得がある場合は、源泉徴収票の原本(コピー不可)
- ◆事業所得・不動産所得がある場合は、青色申告決算書又は収支内訳書
- ◆医療費控除を受ける場合は、医療費控除の明細書(注)医療費の領収書は税務署から求められたときは提示又は提出しなければならないため、自宅で5年間保存する必要があります。
- ◆生命保険料・地震保険料の控除を受ける場合は、保険料控除証明書
- ◆社会保険料(国民年金保険料)控除証明書、国保・介護・後期高齢の保険料納付の証明書
- ◆障害者控除を受ける場合は、身体障害者手帳、療育手帳、精神障害者保健福祉手帳、戦傷病者手帳、障害者控除対象者認定書等
- ◆配偶者特別控除を受ける場合は、配偶者の源泉徴収票など所得のわかるもの
- ◆住宅借入金等特別控除を受ける場合は、借入金の年末残高等証明書、登記事項証明書、売買契約書又は請負契約書の写し。※住宅とともに取得した敷地の借入金も控除する場合、中古住宅を取得した場合、増改築の場合又は認定長期優良住宅や低炭素建築物の場合はこれらの他に必要な書類があります。(注)平成28年分の申告から、原則として住民票の写しの添付を要しないこととなりました。
- ◆寄附金控除を受けられる場合は、領収書又は寄附金控除に関する証明書
- ◆還付申告の場合は、振込先の銀行名・口座番号等(申告者本人名義のもの)のわかるもの
- ◆利用者識別番号がわかるもの※過去に中央公民館または小牧会場等で申告された方で番号をお持ちの方
- ◆前年の確定申告書の控え等の参考資料をご持参ください。

◆申告内容に応じた申告会場の確認

ご申告いただく内容によってご利用可能な申告会場が分かれております。

下表を参考に、ご自身の確定申告内容や条件に応じた申告会場へのご相談をお願いいたします。

申告の内容・条件	申告会場
<p>○確定申告期間前（2月13日～2月15日） 公的年金を受給されている方、初めて住宅ローン控除を受けられる方を主な対象として、申告会場の混雑緩和のため、通常の確定申告期間（2月16日～3月15日）よりも前の「2月13日～2月15日」にも、申告相談をすることができます。</p>	小牧 勤労センター （早期申告）
<p>○下記①～④のいずれかに該当する方 ①土地・建物・株式の譲渡所得の申告をする方 ②贈与税の申告をする方 ③個人事業者の消費税及び地方消費税の申告をする方 ④令和4年分以前の所得税の申告をする方</p>	小牧 勤労センター
<p>○初めて住宅借入金等特別控除の申告をする方 ○事業・不動産・配当所得等の申告をする方 ※令和5年分確定申告より、特定配当・特定株式譲渡所得の申告をされる場合は、住民税を申告不要とする選択ができませんのでご注意ください。 ○所得税及び復興特別所得税の確定申告が必要な方（所得税の納付が生じる方） ①令和5年中の事業、不動産、利子、配当などの各種所得の合計額から、基礎控除、配偶者控除、扶養控除などの所得控除の合計額を差し引いた金額に基づいて計算した税額の方が、令和5年中の源泉徴収税額よりも高くなる方 ※ただし、公的年金等の収入金額の合計額が400万円以下で、かつ、公的年金等に係る雑所得以外の所得金額が20万円以下である場合には、所得税及び復興特別所得税の確定申告をする必要はありません。 ②給与所得者で、次のいずれかに当てはまる方 ・給与収入金額が2,000万円を超える方 ・給与を1か所から受けていて、給与所得や退職所得以外の所得の合計額が20万円を超える方 ・給与を2か所以上から受けていて、年末調整を受けない給与の収入金額と、給与所得や退職所得以外の所得の合計額が20万円を超える方 ・同族会社の役員や親族で、その会社から給与以外に賃貸料や使用料などの支払いを受けている方 ○所得税及び復興特別所得税の還付申告をする方 令和5年中の事業、不動産、利子、配当などの各種所得の合計額から、基礎控除、配偶者控除、扶養控除などの所得控除の合計額を差し引いた金額に基づいて計算した税額の方が、令和5年中の源泉徴収税額よりも低くなる方</p>	小牧 勤労センター または 扶桑町 中央公民館 2階講堂
<p>○町民税・県民税の申告が必要な方 令和6年1月1日現在扶桑町に住所があり、令和5年中に所得があった方 ただし以下に該当する方は申告の必要はありません。 ①税務署へ確定申告書を提出する方 ②給与収入のみで、勤務先から扶桑町役場へ給与支払報告書が提出されている方 ③公的年金等の収入のみで次の条件に当てはまる方 ・昭和34年1月1日以前の生まれで、公的年金等の収入金額が148万円以下の方 ・昭和34年1月2日以後の生まれで、公的年金等の収入金額が98万円以下の方 ※国民健康保険、後期高齢者医療保険、介護保険に加入している方は所得がなくても申告が必要です。</p>	扶桑町役場 2階第1会議室

お忘れなく 普通自動車・軽自動車・バイクの異動手続き

税務課 ☎(92) 4109 1階 ⑨番窓口

自動車に関する税は、毎年4月1日現在で普通自動車、軽自動車(二輪・四輪)、軽一輪、小型一輪、原動機付自転車、特定小型原動機付自転車、小型特殊自動車を所有している方に課税されます。

普通自動車、軽自動車などを新たに所有する場合や、廃車又は住所・名義等申告事項に変更があった場合には、15日以内に手続きをしてください。

※普通自動車、軽自動車、軽一輪、小型二輪の手続きに必要な書類等は、あらかじめ各窓口へお問い合わせください。

※毎年、年度末の3月は車検場の登録窓口が大変混雑し、長時間お待ち頂くこととなります。このため、早めにお手続きをされますようご協力お願いいたします。

▼手続きをする窓口

●軽自動車(二輪・四輪)

〒485-0074

小牧市新小木三丁目36番地

軽自動車検査協会 愛知主管事務所 小牧支所

※手続きについての詳細はQRコードより軽自動車検査協会のホームページをご覧ください。



下水道受益者負担金の 税務上の取り扱い

下水道課 ☎(92) 4125 1階 ⑥番窓口

事業または不動産貸付(建物貸付等)などの業務を営んでいる方は、業務に使用している部分について「繰延資産」として、その償却費を必要経費に算入することになります。(注1)

「繰延資産」とは、不動産所得、事業所得、山林所得又は雑所得を生ずべき業務に関し個人が支出する費用で、支出の効果が支出した日から一年以上に及ぶものをいいます。下水道受益者負担金は、1平方メートルあたり400円ですので、業務に使用している面積を乗じて繰延資産の金額を算出してください。

ただし、納期前納付報奨金(一括全納、1年全納)が交付されている場合は、報奨金を差し引いた額が繰延資産の金額になります。

▼繰延資産の算入例

○負担金が20万円未満の場合 負担金を支出した年の必要経費に全額算入します。(注2)
○負担金が20万円以上の場合 負担金の償却期間である6年(72か月)に分けて計算します。(注3)

(注1) (注2) 法人の場合、確定した決算においての損金経理が必要です。

(注3) 法人が事業年度途中で支出した場合は、支出の日から事業年度末までの期間の月数で按分計算(分母は72か月)します。

▼問い合わせ 小牧税務署

☎0568 (72) 2111 (音声案内に従い該当する番号を選択してください。)

就職に関するお悩み 出張無料相談

都市政策課 ☎(92) 4121 1階 ⑦番窓口

15歳から49歳までの無業状態にある若者またはその保護者(扶桑町・大口町または周辺市町にお住まいの方)を対象に、応募書類の添削、面接対策、適性検査による自分に合う仕事に関する相談等就職全般に関する相談を受け付けています。

「仕事に就きたいけど、何から始めたらいいかわからない」「就職活動をしているが、うまくいかない」とお悩みの方、ご相談ください。

▼日時 2月16日(金) ①午後2時～2時45分 ②午後2時50分～3時35分 ③午後3時40分～4時25分

▼場所 役場 1階 都市政策課前 費生活相談室

▼内容 キャリアカウンセラー(就職相談の専門家)による個別相談

▼定員 各回1名 ▼費用 無料

▼申込み 前日までに電話で予約をしてください。

▼申込み・問い合わせ いちのみや若者サポートステーション(運営団体) NPO法人ワークアーズコープ)

一宮市栄3丁目1番2号 尾張一宮駅前ビル(イービル) 6階 一宮市ビジネス支援センター内 ☎0586(55) 9286
QRコードからいちのみや若者サポートステーションのホームページをご覧ください。



扶桑町長選挙・扶桑町議会議員一般選挙の期日等

扶桑町選挙管理委員会(行政課) ☎(92) 4105 2階 14番窓口

令和6年5月12日に任期満了となる扶桑町長選挙・扶桑町議会議員一般選挙の期日等を決定しました。

▼告示日 4月16日(火)

▼立候補受付 4月16日(火) 午前8時30分～午後5時 扶桑町役場(大会議室)

▼投票日 4月21日(日) 午前7時～午後8時

▼立候補予定者説明会 3月4日(月) 午後1時30分～扶桑町中央公民館(講堂)

▼立候補届事前審査 4月3日(水)・4日(木) 午前9時～午後4時 扶桑町役場(大会議室)

2月は省エネルギー月間

環境課 ☎(92) 4112 1階 4番窓口

◆家庭でできる節電

冬季は暖房等によりエネルギー消費が増大します。ちょっとした工夫で地球に優しい省エネルギーを実践してみましょう。**こまめにスイッチオフ!**

スイッチオフで電気使用は必要最小限にしましょう。

待機電力を削減!

使用していない場合にも電力が消費される待機電力を削減しましょう。

エアコンで節電!

設定温度・風向きを調節して節電しましょう。

冷蔵庫で節電!

扉の開閉時間を短く、詰め込む量も考えて節電しましょう。照明で節電!

明るさや点灯時間を調節して節電しましょう。

テレビで節電!

主電源OFF。明るさを調節して節電しましょう。

他にもこんなところで節電!

生活スタイルを見直して節電しましょう。

▼参考 環境省ホームページ

「みんなで節電アクション」

保育園からのお知らせ

詳しくは、各子育て支援センターにお問い合わせください。

子育て支援センター『にこにこらんど』

高雄字北東川102(高雄保育園内) ☎0587(92)4152

◆開館日時 月曜日～金曜日 午前9時～午後4時(正午～午後1時までは閉鎖しています。)

休館日 土曜日・日曜日・祝日

◆電話、面接相談 開館時間内に行っています。

◆利用方法 親子で、誰でも自由に遊びに来てください。(予約制、時間制限はなくなりました。)

◆にこにこひろば(集団遊び)

保育士によるテーマを決めた遊びを提供します。

「親子ヨガ」

【日時】2月16日(金) 午前10時～11時

【定員】30組(にこにこひろばのみ予約制です。)

【対象年齢】0～3歳とその保護者

【予約方法】2月1日(木)より子育て支援センターにて先着順で予約の受付をします。

【その他】「にこにこらんど」と「すくすくらんど」のひろば(集団遊び)には、どちらか1回参加できます。重複しての予約はできません。「にこにこらんど」への来園時は、可能な限り自転車または徒歩でお越しください。

子育て支援センター『すくすくらんど』

柏森字辻田670(児童センター内) ☎0587(93)1867

◆開館日時 日曜日～火曜日、木曜日～土曜日 午前10時～午後4時(正午～午後1時までは閉鎖しています。)

休館日 水曜日・第3木曜日

◆電話、面接相談 開館時間内に行っています。

◆利用方法 親子で、誰でも自由に遊びに来てください。(予約制、時間制限はなくなりました。)

◆すくすくひろば(集団遊び)

保育士によるテーマを決めた遊びを提供します。

「新聞紙遊び」

【日時】2月19日(月) 午前10時30分～11時30分

【定員】30組(すくすくひろばのみ予約制です。)

【対象年齢】0～3歳とその保護者

【予約方法】2月1日(木)より子育て支援センターにて先着順で予約の受付をします。

園庭開放『ちびっこ広場』

日時 ★2月2日(金)・9日(金)・16日(金) 午前10時～11時30分

高雄西保育園、高雄南保育園、山名保育園、斎藤保育園、柏森保育園、柏森南保育園で行います。

◎ 予約の必要はありません。 ◎ 遊ぶ場所につきましては、園庭のみとします。

◎ 着替え、水筒、帽子等をお持ちください。 ◎ 来園時は、自転車または徒歩でお越しください。



第5回扶桑町小中学生フォトコンテストにご応募いただきありがとうございます。応募作品 21 点の中から厳正な審査を行った結果、次の 12 名の方が賞に輝きました。入賞作品は、4 月からの広報ふそう表紙などでも使用させていただきます。

第5回 扶桑町小中学生 フォトコンテスト 受賞者発表

	作品名	学校名	学年	ふりがな 氏名
最優秀賞	たのしかったおまつり	山名小学校	2年	伊藤 晴香
優秀賞	りょくち公園	高雄小学校	3年	澤田 圭
優秀賞	扶桑の文化、ここから	扶桑北中学校	2年	大藪 宏太
入選	夏まつり	山名小学校	3年	伊藤 仁花
入選	いつも大好きな場所	山名小学校	4年	伊藤 千晴
入選	よさこいの練習	高雄小学校	3年	小田 美結
入選	空まで届け！	柏森小学校	3年	鈴木 ふうか
入選	みんなが帰ったあとの図書館	高雄小学校	3年	今村 はやと 颯音
入選	ぼくのとくとうせき	柏森小学校	2年	鬼頭 ときや 怜也
入選	今日は何がやっているかな？	柏森小学校	4年	中島 ちひろ 千尋
入選	友達いっぱい児童クラブ	柏森小学校	3年	長谷川 ゆの 友乃
入選	グランドピアノ	扶桑東小学校	5年	千田 けいな 京奈

秘書企画課 ☎(92) 4100 2階 10番窓口



令和6年度 就学援助制度

学校教育課 ☎(92) 4127 2階 12番窓口

扶桑町では、経済的な理由により就学が困難な児童生徒の保護者に対し、学校で必要な費用（学用品費・給食費等）の一部を支給しています。

受給を希望される方は、申請してください。

なお、就学援助の申請は、毎年度必要です。令和5年度の援助を受けていた方で、引き続き令和6年度の援助を希望される場合も、申請してください。

▼対象となる方

「扶桑町に住民登録があり、令和6年度に扶桑町立の小中学校に在学している児童生徒」の保護者で、次のいずれかに該当する方（令和6年3月末日までに扶桑町外へ転出する方は、学校教育課までご相談ください。）

1. 生活保護を受けている方
2. 生活保護が停止又は廃止された方
3. 町民税が非課税又は町民税の減免を受けた方（令和5年1月2日以降に扶桑町に転入した方は、最新年度の町民税課税証明書または非課税証明書を添付してください。）

4. 個人事業税又は固定資産税が減免された方
5. 国民年金の掛金が減免又は国民健康保険税が減免若しくは徴収猶予された方
6. 児童扶養手当が支給された方（児童扶養手当証書の写しを添付してください。）
7. 生活福祉資金の貸付を受けた方
8. 失業対策事業適格者手帳を持っている方又は職業安定所登録日雇労働者である方
9. その他

- (1) 世帯全員の当該年度所得が生活保護法の基準の1.2倍以下である方（令和5年1月2日以降に扶桑町に転入した方は、最新年度の町民税課税証明書または非課税証明書を添付してください。）
- (2) 特別な事情や理由がある方（理由書を添付してください。）

（ご不明な点がございましたら、学校教育課までお問い合わせください。）

今!

可燃性ごみの減量

にご協力をお願いします

◆ 生ごみは捨てる前にぎゅっとひと絞り!

家庭から排出される生ごみの約80%は水分といわれています。水切りにより、焼却施設での焼却効率やごみ収集車の運搬効率が向上し、二酸化炭素の排出量を削減できます。

生ごみの腐敗や悪臭の主な原因は、生ごみに含まれる水分です。水切りをすることで臭気防止に役立ち、ごみ置き場でのカラスやネコからの被害も減らすことができます。



◆ 気づいて^{ざつがみ}雑紙、それは資源!

可燃性ごみの約4割が紙類です。令和4年度ではごみ処理費に年間約4億円、人口1人あたり11,500円ほどの費用がかかっています。紙類の中には雑紙としてリサイクルできるものも多く含まれています。新聞やダンボール以外にも、紙類(雑紙)として回収できるものがあります。地区資源ごみの回収を利用しましょう。それぞれの売上金は、地区や団体の資金源となります。



雑紙の例

- 食品等の紙箱
- 包装紙
- ラップ等の紙の芯
- 紙袋
- 封筒
- プリント用紙
- チラシ

◆ ごみ減量化が進んでいる町、愛知県内第3位!

扶桑町は、愛知県内で人口10万人未満の38市町村のうち、ごみ減量化等が進んでいる市町村第3位にランクインしています。

順位	一人一日あたりの家庭系ごみの量 (g/人・日)	
1位	大口町	421
2位	江南市	427
3位	扶桑町	443
4位	幸田町	445
5位	岩倉市	454
県平均	—	514

扶桑町内のごみ減量化等が県内で特に進んでおりますのは、みなさまのごみ分別へのご協力のたまものです。厚く御礼申し上げます。

引き続き、ごみの減量化と資源化へのご協力をお願いいたします。

※令和3年度一般廃棄物処理事業実態調査(表4-2)ごみの処理状況(人口10万人未満の自治体)の上位5市町村より抜粋

※「一人一日あたりの家庭系ごみの量(g/人・日)」とは、家庭から排出されるごみのうち、新聞・缶・ペットボトルなどの資源ごみを除き、一人一日あたりに換算した量をいいます。



家庭ごみ収集

〒100-1685

環境課

☎(92) 4112 1階 4番窓口

◎可燃性ごみ収集について

- 祝日も通常どおり収集を行います。 ○事業活動により生じるごみは町では収集しません。
- 収集日当日の朝に出してください。
- 収集車が作業により、道路上で停車する場合がありますが、ご理解とご協力をお願いします。
- ※可燃性ごみには、多くの水分が含まれています。生ごみの水分をよく切って出してください。

◎資源ごみ・小型ごみ分別収集日程表

地区名	資源ごみ・小型ごみの分別収集日 (容器プラと廃プラを含む)	容器プラと 廃プラの収集日
南新田・高雄住宅・北新田・羽根・東川西・東川南・東川北・ 扶桑住宅・ビレッジハウス扶桑・村田機械寮	2月4日	2月18日
羽根西・南定松・北定松・高雄団地・福塚・宮島・伊勢帰・ 扶桑台	2月11日	2月25日
山那・小淵・大門・森・前野・野田・西村・寺前・中村住宅・ 斎藤東・斎藤西・斎藤中・斎藤南・斎藤北・緑ヶ丘・ 高木東・高木西	2月18日	2月4日
柏森東1区・柏森東2区・柏森レインボー・ 柏森西・柏森南・柏森北・中島・花立・平塚	2月25日	2月11日

- ※各地区集積所で収集した資源ごみ（アルミ缶・スチール缶・鉄類・びん・紙類・古着）の売上金は全額地区へ交付しています。地区での収集にご協力ください。
- ※地区の分別収集に出せない方は、資源ごみ回収拠点（小淵堤外）にて資源ごみ・小型ごみの回収を行っていますのでご利用ください。祝日の場合も利用できます。
- 月曜日～金曜日…午前9時～正午 ○土曜日…午前9時～午後3時（正午～午後1時を除く）
（詳しくは年間行事予定表の4ページをご覧ください）

◎施設で回収するもの *詳しくは年間行事予定表の3ページをご覧ください。

回収するもの	回収場所	回収日
牛乳パック類・紙容器	役場（土・日曜日、祝日休み） 総合福祉センター（月曜日休み）	開庁日
紙容器 (偶数月)	総合体育館（火曜日休み）、いこいの家（月曜日、祝日休み） サングリーンハウス（土・日曜日、祝日休み） 各学習等供用施設（月曜日、祝日休み）	2月14日(水) ～21日(水) ※各施設の休みに ご注意ください。
小型充電式電池	役場（土・日曜日、祝日休み）	開庁日
使用済み小型家電 (9品目)	役場（土・日曜日、祝日休み） 総合福祉センター（月曜日休み） 総合体育館（火曜日休み）	開庁日

- ※小型充電式電池はニカド電池、ニッケル水素電池、リチウムイオン電池を回収しています。
水にぬれたもの、破損、変形、膨張、分解したものは回収できません。
- ※使用済み小型家電は携帯電話（充電器を含む）、デジタルカメラ、小型ゲーム機、携帯型音楽プレーヤー、電卓、電子辞書、リモコン、電気延長コード、ケーブル類を回収しています。
- ※携帯電話は個人情報を削除してから出してください。電池パックは取り外して役場へお持ちください。
- ※牛乳パック類と紙容器は紙類（雑誌雑紙）として地区の集積所で資源ごみ収集日に出すこともできます。

ごみ分別アプリ「さんあ～る」



ごみの分別方法や収集日に悩んだことはありませんか。
「さんあ～る」はごみの分別方法を手軽に検索したり、
ごみの収集日を通知したりすることができるアプリです。
スマートフォンをお持ちの方は、ぜひご利用ください。

「さんあ～る」QRコード

※通信料は利用者負担です。



App Store
からダウンロード



Google Play
で手に入れよう

義援金

11月7日～11月30日分

- ◆2023年モロッコ地震 金 133円
救援金(役場義援金箱)
- ◆2023年リビア洪水 金 102円
救援金(役場義援金箱)
- ◆令和5年台風第6号災害 金 101円
義援金(役場義援金箱)

11月7日～12月5日分

- ◆ウクライナ人道危機 金 2,111円
救援金(役場義援金箱)
- ◆アフガニスタン人道危機 金 154円
救援金(役場義援金箱)
- ◆令和5年6月30日からの 金 102円
大雨災害義援金(役場義援金箱)
- ◆令和5年7月7日からの 金 123円
大雨災害義援金(役場義援金箱)
- ◆令和5年台風第13号災害 金 105円
義援金(役場義援金箱)
- ◆2023年アフガニスタン 金 114円
地震救援金(役場義援金箱)
- ◆イスラエル・ガザ人道危機 金 1,847円
救援金(役場義援金箱)

日本赤十字社愛知県支部扶桑町分区へ上記の金額が寄せられました。ご協力ありがとうございました。



愛知県社会福祉協議会
会長表彰
扶桑町赤十字奉仕団

多年にわたる奉仕活動にご尽力された功績により、扶桑町赤十字奉仕団が表彰状を授与されました。

第71回 愛知県社会福祉大会
愛知県社会福祉協議会会長表彰

おめでとう

ありがとう

- 扶桑町
社会福祉協議会へ
一、金一万円
扶桑七宝焼同好会様
- 社会福祉法人
ふそう福祉会へ
一、金一万円
扶桑七宝焼同好会様
- 一、金五千円
JA愛知北扶桑支部手芸部様

ゆずります・さがしています

都市政策課 ☎(92)4121 1階 7番窓口

◆このリサイクルニュースのシステムは、ゆずりたい方・さがしている方をご紹介しますものです。有償・無償等の条件提示や交渉、物品の受け渡し等は、各個人で責任を持っておこなってください。 ※既に交渉が成立している物品が掲載されている場合があります。

新規物品(*)印は2月7日(水)午前9時から先着順窓口受付のみ

ゆずります (物品)
<ul style="list-style-type: none"> *子ども服 女の子、春秋物、約5着(90cm～130cm) 男の子、春秋冬物、約15着(130cm～150cm) *子ども用自転車 ※有償希望 水色、小1～小3使用 ●ベビーカー ※有償希望 バギー、アップリカ、マジカルエアー ●ラモーナ幼稚園制服 ※有償希望 スカート・ブラウス(110cm,120cm) 体操服(120cm)、カバン(大)
さがしています (物品)
なし

住民活動紹介



シェアサポート和ごころ主催 物々交換イベント

地域協働課 ☎(92)4111 別棟事務室2階 18番窓口

家では不要になったけれどまだ使えるものを持ち寄り、自分のブースに品物を並べ、物々交換を行います。

詳細については当日説明がありますのでお気軽にご参加ください。お子様連れでのご参加もお待ちしています。

▼日時

- ① 2月28日(水)
 - ② 3月27日(水)
- いずれも
午前9時30分～
午前11時(午前9時45分受付終了)

▼場所

扶桑町いこいの家
2階ホール

▼定員 先着30組

▼持ち物 品物を並べるシート(名前を明記)、エコバッグ、品物3品以上(日用品、服、子ども服、食品、おもちゃなど)

▼問い合わせ

扶桑町住民活動支援センター(ぷらなっと扶桑)
☎(75)3082

扶桑 散歩道 (8)

扶桑町には27の指定・登録文化財があります。

そこで、7月号から9回に渡り、町内の文化財をご紹介します。

16 儀典用端折長柄傘

(山那611-1)



通称「つまおり傘」と呼んでいるこの傘は、もともと寺社の儀典に用いられたものですが、近年は茶の湯の野点の席、パーティー、室内装飾などにも使用されるようになりました。

15 悟溪屋敷

(南山名字本郷94-2 悟溪寺)



室町時代の禅僧悟溪宗頓の出生地です。境内には寛永7年(1630年)に建立された「悟溪宗頓和尚生誕地」と刻まれた石塔が残っています。



住民活動紹介

全力しょうもない選手権 靴飛ばし王決定戦 with マルシェ



▼日時 3月10日(日) 午前11時開始予定
(前後する可能性あり) ※雨天中止

▼場所 扶桑町総合体育館(グラウンド)

「靴飛ばし」という多くの人が子どもの頃にしたことのある遊びを競技とし、子どもから大人まで全ての人が参加できるイベントを開催します。小学生以下と中学生から大人までの2部門に分けて靴飛ばし王を決定します。優秀者には景品があるかも!?

また当日はキッチンカー、竹を使ったワークショップ、ハンドメイド、野菜、コーヒー販売などのブースが出店します。

地域協働課 ☎ (92) 4111 別棟事務室2階 18番窓口

さらに、よさこい踊りで有名なやろまい扶桑が出演。参加者の皆さんも合わせて楽しめる総踊りも開催し、イベントを盛り上げます。

扶桑町を盛り上げる若者の団体「フレフレフソウ」がお届けするイベント。友達や家族をお誘いの上お越してください。

詳細は公式Instagramにて随時お知らせします。Instagramで「フレフレフソウ」と検索もしくは下記の二次元コード読み取りにてご確認ください。

▼主催者

【地元をもっと盛り上げ隊】フレフレフソウ
公式Instagram: furefure_fuso



FUREFURE.FUSO

★ご来館の皆様への“お願い”

ページ ID 1002446

- 手指消毒、検温、咳エチケットに、ご協力ください。
- 発熱（37.5 度以上）のある方は、ご来館をお控えください。
- 新型コロナウイルス感染症の陽性者、濃厚接触者等に該当する方は、ご来館をお控えください。
- 情勢により、対策・対応が変更となる場合もございます。ご来場にあたり、右のQRコードにて、「公演をご覧になる皆様へ 伝達事項」WEB ページを、ご覧ください。



★扶桑文化会館 YouTube チャンネル 好評配信中 !!

ページ ID 1002842

ふそうのロビコンを「扶桑文化会館 YouTube チャンネル」にて配信しております。

素敵なコンサート映像の数々をお楽しみください。

ふそうのロビコン
動画へのアクセス



★貸館の受付開始

ページ ID 1002446

2月1日（木）から会議室、リハーサル室、展示室の4月利用とホールの8月利用の貸館受付を開始します。受付時間は午前9時から午後5時までで、先着順で受け付けします。ただし、2月1日（木）の受付開始日に限り、午前9時から10時までの受付は、希望する利用日が重複した場合は抽選となり、午前10時から午後5時までの受付は先着順となります。※ご利用の詳細につきましては、扶桑町ホームページをご覧ください。扶桑文化会館へお問い合わせください。

★ホールでのピアノ練習について

ページ ID 1002781

扶桑文化会館が保有するフルコンサートピアノ（スタインウェイ）を使用し、ホールでピアノ練習を行うことができます。受付は、利用日の2ヶ月前の月の初日から利用日の1ヶ月前までです。金額や利用可能日などにつきましては、扶桑文化会館へお問い合わせください。

してっプレゼンツ東海芸人④ ～ベテランも若手も登場！楽しい地元芸人の集い～

テーマ

歴史好き集まれ！

本格的な講談であつという間の時間

登龍亭（名古屋市）に所属する落語家、登龍亭獅鉄を迎えて、「落語にまつわる楽しいお話」と「落語」を楽しむ企画！扶桑文化会館の舞台上に、「高座」と「客席」が出現!? キラリと光る新星、獅鉄が贈る、話芸の世界をお楽しみください。

出演



きよどうさんりょう
旭堂左南陵（講談）



とりゅうていしてい
登龍亭獅鉄（落語）

- 公演日時 3月21日（木）午後2時開演
- 公演場所 扶桑文化会館
- チケット 500円（全自由席・限定50席）
- 取扱開始：2月3日（土）午前9時 取扱場所：扶桑文化会館の窓口・電話
- 主催 扶桑町・扶桑町教育委員会

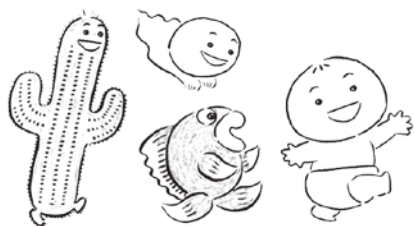

とよたかずひこ ワクワク♪おはなし広場

「ももんちゃんシリーズ」や「でんしゃにのって」の絵本作家とよたかずひこさんの楽しいお話会があります。遊びに来てね！

- 日時 3月2日（土）午前10時30分～正午
- 場所 扶桑町図書館 2階学習室
- 対象 親子、一般大人

- 申込み開始日 2月1日（木）午後1時～
- 申込み方法 QRコード読み取り、又は電話
- 申込み・問い合わせ NPO法人 子どもと文化の森
- TEL/FAX (94)1223（月・火・木・金曜日 午後1時～5時）
- E-mail npo-bihoku@aq.wakwak.com





命を救う身近なボランティア 献血にご協力を

福祉課 ☎(92) 4116 1階 ③番窓口

現在、医療において輸血は欠かすことができない治療のひとつです。そして血液は献血で確保しなければなりません。

献血は男性17歳から69歳、女性18歳から69歳の、男女とも体重50kg以上の健康な方ならできます。(65歳から69歳の方は60歳から64歳の間に献血経験のある方に限ります。)
ご協力いただいた方には、血液検査成績をお知らせしています。

皆さんのあたたかい気持ちで救える命があります。お一人でも多くの方のご協力をお願いします。

▼日時

2月15日(木)

受付…午前9時30分～11時

▼場所

扶桑町役場 大会議室

▼主催

扶桑町献血推進協議会



検察審査員に選ばれたら ご協力を

検察審査会は、国民の中から「くじ」で選ばれた11人の検察審査員によって構成され、検察官が被疑者を裁判にかけなかったこと(不起訴処分といいます。)の当否について審査します。18歳以上の方は検察審査員に選ばれることがあります。

検察審査員に選ばれた際は、この任務にご協力をお願いします。

▼問い合わせ

一宮検察審査会事務局
一宮市公園通4-17
(名古屋地方裁判所一宮支部内)

☎0586(73)3159



Jアラートの訓練放送

防災安全課 ☎(92) 4110 2階 ⑮番窓口

全国一斉情報伝達訓練

地震や武力攻撃などの発生時に備え、Jアラート(全国瞬時警報システム)を用いて情報伝達訓練を行います。

※災害等の発生により中止する場合がありますのでご了承ください。

▼日時 2月9日(金) 午前11時頃

「チャイム音」

「これは、Jアラートのテストです。」が3回

「こちらは、こうほうふうそうです。」

「チャイム音」

丹羽消防署

119番



「一日女性消防士」募集!

丹羽広域事務組合消防本部では、「一日女性消防士」を募集します。これは、女性の皆さんに防火意識をより高めていただき、防火の輪を広げてもらおうと、春季火災予防運動に合わせて実施します。

この機会に、あなたも一日消防士のお仕事を体験してみませんか?

▼日時

3月4日(月)
午前9時～午後3時30分

▼場所

丹羽広域事務組合消防本部
(大口町上小口一丁目624番地)



▼対象 大口町・扶桑町に在住又は在勤の18歳以上の女性の方

▼内容 消防士が火災現場で着装する防火衣を着て、放水体験やしご車体験をしたり、119番通報を受信する尾張中北消防指令センターの見学を行います。(昼食は消防本部でご用意します。)

▼定員 10名(先着順で、定員になり次第締め切ります。)

▼申込期間 2月5日(月)～2月16日(金)
午前9時～午後5時(土日・祝日は除く)

▼問い合わせ 丹羽広域事務組合 消防本部 予防課
☎(95) 5158

第7回 扶桑町

まちを再発見!

扶桑にまつわるクイズ?

ミス터리ウォーク



チェックポイントで課題をクリアして賞品をゲットしよう!!



令和6年 **3/10** 日 雨天中止

集合場所 **扶桑町総合グラウンド**

※開会式は行いません。

※中止の場合は午前7時頃、広報無線にてお知らせします。

要事前申込

先着 **400名程度**
1グループ1~4名



参加資格 扶桑町に在住、在勤、在学で、6kmほど歩くことができる方
※小学生以下を含むグループには18歳以上の責任者(1名以上)が必要です。

参加申込 **2月10日**⑨午前8時30分~**25日**⑨午後8時30分まで
に総合体育館へお申し込みください。定員になり次第、受付を終了します。

※当日の参加申込は行いません。

当日受付時間 **申込時に指定された時間帯に集合場所(扶桑町総合グラウンド)へお越しください。**
なお、時間は選べませんのでご了承ください。

- ① 午前8時00分~8時30分(約100名)
- ② 午前8時30分~9時00分(約100名)
- ③ 午前9時00分~9時30分(約100名)
- ④ 午前9時30分~10時00分(約100名)

スタート 受付したグループから順次スタートします。

【注意事項】
●会場周辺は駐車場に限りがありますので、集合場所へは健康増進のため、自転車または徒歩でお越しください。●大会中の不慮の疾病・事故につきましては、応急処置は行いますが、その後の責任は負いません。●当日の様子を撮影した写真や動画は、広報ふそう等に掲載される場合がありますのでご了承ください。

◆問い合わせ **総合体育館 ☎93-2441**

★主催/扶桑町教育委員会
★協力/扶桑町子ども会連絡協議会

第7回 扶桑町ミステリーウォーク 参加申込書

※太枠 の中をお書きください。

※職員記入欄

	氏名	年齢	住所(在勤・在学の場合は会社名もしくは学校名をお書きください)	電話番号	受付時間	受付番号
1						
2						
3						
4						



イオンモール扶桑にて 人権啓発活動を行いました

戸籍保険課 ☎(92)4114 1階①番窓口

人権週間（12月4日～10日）に合わせ、イオンモール扶桑で9日、人権の啓発活動を行いました。

当日は、町の人権擁護委員をはじめ、扶桑中学校の生徒2名、扶桑北中学校の生徒6名が「一日人権擁護委員」として参加し、来店者に啓発物品を配布することを通じて人権の大切さを伝えました。

いつでもどこでも 広報ふそを

「カタログポケット」のアプリを利用して、スマホで広報ふそををご覧くださいことができます。

多言語（日本語、英語、中国語、韓国語、タイ語、ポルトガル語、インドネシア語、スペイン語、ベトナム語）での閲覧もできます。※通信料は利用者負担です。



「カタログポケット」
QRコード

広報紙の配布を停止したい方は

こちらのQRコードから
申請が可能です



ページID 1003729

ペーパレス化で環境にやさしいまちへ
皆様のご協力をお願いします。

※年間行事予定表も併せて配布停止となります。

▼問い合わせ 秘書企画課 ☎(92)4100 2階⑩番窓口



犬山警察署からのお知らせ

110番

「安心」して暮らせる 「安全」な 扶桑町の確立



扶桑町の12月の犯罪発生件数（暫定）は15件でした。

自転車盗難が4件と多発しています。

自転車盗難は施錠により、被害の大半が防止できます。短時間でも必ず施錠してください。

～「好き」を仕事にしたら、警察官になっていました～

愛知県警察官・警察職員募集

警察官・警察職員は、『県民の安全と安心を守る』ために仕事をしています。

- パトロールなどの地域に密着した活動
- 犯罪の起きにくい社会、安全なまちづくりを進める活動
- 地道な捜査で被疑者を検挙し、事件を解決する活動
- 交通指導や取締りなどによって交通事故の発生を防ぐ活動
- 災害やサイバー攻撃、テロ・ゲリラなどから県民を守る活動

警察官・警察職員の業務は非常に幅広く、あなたの能力を発揮できる場所が必ず見つかります。あなたも「安全な社会を守り続ける」仕事をしてみませんか。あなたの正義感が誰かを守る！

第1回警察官(A)[大卒程度]・(B)[高卒程度]採用
第1回警察職員[大卒程度]採用

受付期間・受験資格・試験日程

愛知県警察ホームページでご参照願います。

○愛知県警察採用情報ウェブページアドレス

<https://www.pref.aichi.jp/police/syokai/saiyou/>

○Instagram アカウント名

愛知県警察警務課採用センター

ID : ap_saiyo

○電話での問い合わせ先

(月～金曜日[祝日は除く] 午前8時45分～午後5時30分)

・警察本部採用担当直通 052(961)1479

・犬山警察署 0568(61)0110 (警務係採用担当)



パトネットあいちに登録すると

最新の「犯罪情勢・交通事故情勢」が
タイムリーに確認できます。

登録は、ここから空メールを送るだけ！

町民の皆さん、ぜひご意見をお聞かせください

秘書企画課 ☎(92) 4100 2階 10番窓口

切り取り線

この部分にのりづけしてください

この手紙は、皆さんが日頃「こうしてほしい」と町政に望んでいることや、まちづくりに関するご意見などをいただくものです。ぜひ、お気軽にお寄せください。

裏面が投稿用紙となっています。もし、書ききれない時は、便せんなどに書き加えて入れてください。

この手紙を、町に対する貴重なご意見として、住みよい扶桑町の実現に役立てたいと思っています。

住所・氏名を記載された方には、担当課から直接ご本人に回答します。色々なご意見をお待ちしております。

●封筒の作り方は次のとおりです。

- ① 用紙を太線に沿って切り取ってください。
- ② 点線を折り曲げてください。
- ③ のりづけをして封筒にしてください。
- ④ 切手を貼らずにポストへ入れてください。



▲エコキャラクター「ひまりん」

この部分にのりづけしてください

この部分にのりづけしてください

切り取り線

切り取り線

山折り



差出有効期間
令和6年3月31日
まで
(切手不要)

扶桑局
承認
202

料金受取人払郵便

4 8 0 0 1 9 0

高雄字天道330番地

扶桑町役場 行

切り取り線

切り取り線

募

尾北医師会「人生会議」住民講演会

長寿介護課 ☎(92) 4119 1階②番窓口

「人生会議」とは、もしもの時に備えて、あなたが大切にしていること、希望する将来の医療やケアなどをあらかじめ考え、家族や友人、医療や介護の専門家など周りの人々と話し合っておくことをいいます。誰もが、急な病気やケガなどでご自分の意思を伝えられなくなる可能性があります。希望を伝えることができる「今」だからこそ、あなたとご家族のために「人生会議」について一緒に学んでみませんか。

▼日時 3月9日(土) 午後2時～3時30分
(開場午後1時30分)

▼場所 犬山市民交流センター「フロイデ」4階
フロイデホール(犬山市松本町四丁目21番地)

▼テーマ 「そろそろはじめませんか? 想いを伝え、希望をつなぐ人生会議」

▼内容 人生会議についてドラマやクイズで分かりやすくお伝えします。

▼定員 150名

▼参加費 無料

▼参加方法 次の場所で整理券を配布しています。整理券をお持ちの方から入場していただきます。

- ・扶桑町長寿介護課
- ・扶桑町社会福祉協議会地域包括支援センター
- ・扶桑町保健センター

▼問い合わせ 一般社団法人尾北医師会 地域ケア協力センター ☎(95) 7027

募

広報ふそう紙面への有料広告

ページID 1002340

秘書企画課 ☎(92) 4100 2階⑩番窓口

広報ふそうに掲載する広告を募集します。掲載できる広告は、政治活動・宗教活動・意見広告・個人の宣伝・公序良俗に反するものなどに該当しないものです。詳しくは、扶桑町有料広告掲載の取り扱いに関する要綱等(町ホームページ掲載)を参照してください。

▼掲載紙面 事務手続きの都合により、最短で広報ふそう6月号からの掲載となります。

▼掲載場所 広報紙中面で町が指定する位置

▼配布対象 扶桑町内全戸配布等、また町ホームページでの閲覧

▼募集広告の大きさ

1枠 縦47ミリメートル×横85ミリメートル

※ただし、2枠及び4枠合併枠の掲載可

●2枠合併の場合

・縦47ミリメートル×横173ミリメートル

・縦97ミリメートル×横85ミリメートル

●4枠合併の場合

・縦97ミリメートル×横173ミリメートル

▼規格 2色刷り(マゼンタ・黒)

▼データ形式

・Adobe Illustrator アウトライン化すること

・Adobe Photoshop

・Microsoft Word PDFファイルに変換すること

※完成データでの提出とします。

▼募集広告枠 8枠以内

▼広告掲載料 1枠8,000円(1ヶ月分)

▼募集期限 6月号掲載分は3月1日(金)まで、7月号以降分は町ホームページに掲載

▼問い合わせ 秘書企画課 広報担当

皆様の満足された笑顔が、わたしのやりがいです!

相続

遺言

不動産
売買

司法書士・行政書士・不動産仲介業

石原事務所

☎0568-61-0985

〒484-0059 犬山市上坂町五丁目200番地

〈受付時間〉 平日午前9時から午後6時まで
土・日・祝日は要相談

相談無料(要予約)

広告

この欄は「広報ふそう」有料広告欄です。広告の内容に関する問い合わせは、直接広告主へお願いします。

募

愛知県 消費生活モニター
 都市政策課 ☎(92) 4121 1階 7番窓口

愛知県では、消費者を取り巻く様々な問題に対応するため、消費生活モニターとして消費者行政の推進にご協力いただける方を募集します。

▼モニターの主な活動

- ①日常生活の中で危険と思われる商品、不当な表示、悪質商法などの観察・県への情報提供(年2回程度)
- ②地域・周囲など身近な方への消費生活に関する情報の提供
- ③消費生活に関するアンケートへの回答(年1回)
- ④研修会(年1回の予定)への出席(交通費は自己負担)等

▼応募資格

県内にお住まいの満18歳以上の方

▼任期 県が依頼した日から令和7年3月31日まで

▼謝礼 年額1,500円以内(予定)

▼募集期間 2月26日(月)まで(消印有効)

▼応募方法 役場、各県民事務所等の広報コーナーで配布する所定の応募用紙に必要事項をご記入の上、愛知県県民生活

課へ郵送・持参またはFAXでお申し込みください。応募は県ホームページからも受け付けます。

▼申込み・問い合わせ

愛知県県民生活課

☎052(954)6163

FAX 052(972)6001

○郵送先 〒460-8501

名古屋市中区三の丸三丁目1番2号

愛知県県民生活部 県民生活課 県民相談・調整グループ 行

○持参先 愛知県県民生活部 県民相談・調整グループ (所在地) 名古屋市中区三の丸二丁目3番2号

愛知県自治センター2階

○ホームページ

<https://www.pref.aichi.jp/kennin/shohiseikatsu/bout/monitor.html>

募

扶桑町・大口町合同 就職フェア参加企業
 ページID 1003349
 都市政策課 ☎(92) 4121 1階 7番窓口

令和7年3月大学等卒業予定者及び求職者を対象とした企業説明会や就職支援セミナー等を大口町と合同で開催するにあたり、参加企業を募集します。

▼日時

- ①5月31日(金) 午後1時~4時
 - ②6月1日(土) 午前10時~午後1時
- ※2日間連続開催。1日のみ又は、両日の参加も可能。

▼場所

扶桑町中央公民館

▼共催 扶桑町、大口町、扶桑町商工会、大口町商工会

▼参加費 無料

▼募集企業数 扶桑町・大口町で各15社程度

※応募状況により調整する場合あり

※参加企業数は、両町ともに30社程度

▼申込み方法 参加申込書(扶桑町ホームページからダウンロード)に必要事項をご記入の上、都市政策課にお申し込みください。(郵送、メールも可)

▼申込み期限 2月29日(木)まで

▼問い合わせ 都市政策課

☎(92) 4121

FAX(93) 2034

(メールアドレス)

toshi_sc@town.fuso.lg.jp

募

放送大学入学生
 中央公民館 ☎(93) 5200

放送大学は、4月入学生を募集しています。

幅広い世代の8万5千人以上の学生が、大学卒業や学びの楽しみなど、様々な目的で学んでいます。

心理学・福祉・経済・歴史・文学・情報・自然科学など、300以上の授業科目があり、テレビやインターネットで1科目から学ぶことができます。

資料を無料で送付しますので、お気軽にご連絡ください。

▼出願期間

第1回 2月29日まで

第2回 3月12日まで

▼資料請求・問い合わせ

放送大学 愛知学習センター

☎052(5889)8333

ホームページ

<https://www.ouj.ac.jp>

募

扶桑町シルバー人材センター会員
 長寿介護課 ☎(92) 4118 1階 2番窓口

シルバー人材センターは、就業や、サークル活動、ボランティアなどで高齢者(原則60歳以上)の知識や経験を活かす場所です。

地域の発展を目指すことを目的とした公益団体で、法律により国、愛知県、扶桑町の指導・援助を受けて運営しています。

▼入会手続き 定例会説明会を毎月第三木曜日午後1時30分から行います。ほかにも出張・女性専用説明会もあります。

年会費は2,000円です。

▼仕事の種類 派遣(事業所、工場等)、請負・委任(託児、家事援助、施設管理、剪定、大工、

塗装、襖障子張替、刃物研ぎ、草刈、草引、清掃)など。子育て世代や、手助けを必要とする方のために、あなたの知識や経験を活かしてみませんか。

▼報酬(賃金・配分金) 働いた仕事量に応じて賃金・配分金が支払われます。

▼その他 ポイントカード制度、ゴールド会員制度、指定宿泊施設の割引制度などもあります。

▼申込み・問い合わせ 公益社団法人扶桑町シルバー人材センター ☎(93) 3252

募

令和6年度 文化協会・女性の会クラブ会員

▼問い合わせ 事務局 ☎ (93) 5 2 0 0 (中央公民館内)

令和6年度のクラブ会員を募集します。お互いの教養を高め、人と人のふれあいを大切に、楽しく明るい会を一緒に作りましょう。自分の居住地区に関係なく、どこかの団体・クラブでも加入できます。興味のある方・入会希望の方は、事務局に問い合わせいただければ、団体の連絡先をお伝えします。多数の方のご入会をお待ちしています。

●文化協会

ふそう短歌会	短歌作り・先生による添削	扶桑ハーモニカクラブ	ハーモニカ演奏
ふそう俳句会	月一回の句会・発表	扶桑混声合唱団	混声合唱
扶桑川柳クラブ	川柳の学習・川柳作り	女声合唱団ジョイフル	女性合唱
実用の書同好会	書道練習	扶桑町尺八同好会	尺八演奏
扶桑町茶道連盟	茶道	扶桑町吹奏楽団	吹奏楽演奏
扶桑七宝焼同好会	七宝焼製作	アンサンブル箏の会	箏演奏
創作リフォームの会	着物古布のリメイク・手芸	扶桑ゴスペルクワイア	ゴスペル
木目込人形同好会	木目込人形製作	南山名扇太鼓	太鼓演奏・盆踊り太鼓伴奏
扶桑古文書会	古文書研究	扶桑三曲会	箏・三弦・尺八演奏
古典芸能に親しむ会	謡の稽古	扶桑町フラダンス同好会	フラダンス
朗読グループあいうえお	朗読・朗読ボランティア	日本詩吟正風流本部会	漢詩や和歌の朗読・詩吟
豊常会扶桑町民踊同好会	民踊・盆踊り講習会	笑舞	集団演舞
高雄民踊同好会	民踊	桜香民踊同好会	新民踊・民踊・盆踊り
キャッツ・パウ	ジャズダンス	サウンド・ヒラツカ	軽音楽演奏
		大正琴花かげの会	大正琴演奏

●柏森女性の会

ひまわり	銭太鼓・民踊・盆踊り
柏クラブ	小物作り・手芸
ひまわり太極拳	太極拳
観賞	観賞活動・健康作り
さくら	脳トレ・リズム体操
ひばり	歌唱

●高雄女性の会

保健・鑑賞	鑑賞活動・健康づくり
料理	家庭料理実習
高雄さわやか体操	健康作り・リズム体操
高雄ブルーローズ	合唱
ララライ・ぶらり	様々な体験活動
ハンドメイド	小物作り・手芸

●山名女性の会

山名さわやか	健康づくり・リズム体操
パッチワーク	タペストリー・小物作り
観賞	観賞活動・健康作り
料理	家庭料理実習

●扶桑東女性の会

書道とペン習字	毛筆・かな・ペン習字
書道	毛筆・硬筆・かな
料理	家庭料理実習
扶桑東フラワー	フラダンス
茶道	茶道
初心者卓球	卓球
観賞	観賞活動・健康作り
短歌・紫陽花会	短歌の学習・発表交流会



ヒトパピローマウイルス感染症(子宮頸がん) 予防ワクチンが定期接種として接種可能です

ページID 1001919

健康推進課(保健センター内) ☎(93) 8300

ヒトパピローマウイルス感染症ワクチン接種の積極的な勧奨が再開され、定期接種の対象となる方へお知らせと予診票を送付しています。定期接種の対象年齢は、中学1年生〜高校1年生です。なお、積極的な勧奨をしていなかったために、接種できなかった方はキャッチアップ接種として、令和7年3月末まで接種が可能です。キャッチアップ接種の対象となる方は、平成9年4月2日〜平成19年4月1日生まれの女子のうち、定期接種を受けていない方です。

お知らせと予診票の発送時期は年齢によって、次のとおり異なります。お手元にある案内文をよく読み、ワクチンの有効性や副反応等を理解した上で接種を進めてください。

▼対象者および発送した時期

●中学1年生の女子(平成22年4月2日〜平成23年4月1日生)の方には、令和5年4月下旬に発送

●中学2年生〜高校1年生の女子(平成19年4月2日〜平成22年4月1日生)の方には、令和4年4月中旬に発送

●平成9年4月2日〜平成19年4月1日生の女子の方は、令和4年3月末または4月中旬に発送

※令和4年度に発送した方については、お手元にある予診票で接種が可能です。



ヒトパピローマウイルス感染症(子宮頸がん) 予防ワクチン任意接種の助成

ページID 1003348

健康推進課(保健センター内) ☎(93) 8300

ヒトパピローマウイルス感染症予防ワクチンの積極的な勧奨の差し控えにより、定期接種対象期間を逃し任意接種を行った方に、次のとおり接種費用の助成をしています。詳しくは、保健センターへご連絡ください。

▼対象者 平成9年4月2日生まれから平成17年4月1日生まれの女子

▼任意接種実施期間 平成25年6月1日から令和4年3月31日までの間で、高校2年生以降に接種したものを、助成金額 任意接種の金額(ただし、上限があります。)

▼申請期限 令和7年3月31日まで



お済みですか 一般不妊治療費助成の申請

ページID 1001901

健康推進課(保健センター内) ☎(93) 8300

令和5年度分(令和5年3月から令和6年2月までの診療分が対象)の一般不妊治療費助成制度の申請期限は、3月29日(金)までです。期限を過ぎると申請できませんのでご注意ください。なお、期限が近づくとつれて窓口が混雑しますので、なるべく早めに保健センターへ申請してください。なお、申請受付の際には領収書の確認などで時間を要しますので、余裕を持ってお越しいただくか、あらかじめ来所予約をお取りください。

▼対象者 ・不妊症と診断され、一般不妊治療を受けた戸籍上の夫婦
・夫または妻のいずれか一方、又は両方が扶養所に住所を有すること
・医療保険に加入していること

▼対象治療 産科、婦人科、産婦人科、泌尿器科、皮膚泌尿器科を標榜する医療機関で受けた、ホルモン療法や人工授精等の一般不妊治療及び検査

▼助成金額 自己負担額の1/2相当額(1年度当たり上限額5万円)

▼助成期間 助成を開始した診療日の属する月から連続した2年間

▼必要書類等 保健センターで配付、または、扶養町ホームページからダウンロードしてください。



お済みですか 高齢者肺炎球菌ワクチン予防接種

健康推進課(保健センター内) ☎(93) 83300

令和5年度の対象者は、左表の生年月日の方で過去に接種をしたことがない方です。対象者には6月下旬に保健センターから予防接種予診票等を送付しています。

肺炎球菌ワクチン予防接種とは、「肺炎球菌による肺炎」を防ぐワクチンです。このワクチンによってすべての肺炎を予防することはできませんが、肺炎にかかった場合でも重症化を防ぐことができるかとされています。

▼令和5年度の対象者	
生年月日	昭和33年4月2日から昭和34年4月1日生まれの方
	昭和28年4月2日から昭和29年4月1日生まれの方
	昭和23年4月2日から昭和24年4月1日生まれの方
	昭和18年4月2日から昭和19年4月1日生まれの方
	昭和13年4月2日から昭和14年4月1日生まれの方
	昭和8年4月2日から昭和9年4月1日生まれの方
	昭和3年4月2日から昭和4年4月1日生まれの方
	大正12年4月2日から大正13年4月1日生まれの方

※接種日当日に60歳から64歳までの方で、心臓・腎臓・呼吸器に重い病気(身体障害者手帳1級程度)のある方、またはヒト免疫不全ウイルスによる機能障害(身体障害者手帳1級程度)のある方も対象になります。

※過去に自費で接種したことがある方、及び対象者の生年月日にあてはまらない方のうち75歳以上で接種ご希望の方は助成の制度があります。事前申請が必要ですので保健センターへご相談ください。(ただし、過去に助成の制度を利用したことがある方を除きます。)

▼実施期間 3月31日(日)まで

▼実施場所 扶桑町・大口町・江南市・犬山市委託医療機関 ※右記以外の医療機関で接種を希望される方は、保健センターで手続きが必要です。

▼費用 2,000円(医療機関の窓口でお支払いください。)



みんなで健康な町にしませんか 総合福祉センター健康相談

健康推進課(保健センター内) ☎(93) 83300

保健センターでは2か月に1回、総合福祉センターで血圧測定・健康相談を実施しています。今回は口腔内細菌チェックと歯科衛生士の口腔ケア相談も行いますのでぜひご来場ください。

▼日時 2月6日(火)午後1時30分～3時

▼場所 扶桑町総合福祉センター 3階(斎藤字榎230)

▼内容 血圧測定・健康相談・口腔内細菌チェック(先着25名)・口腔ケア相談 ※予約不要



うがい薬

犬山扶桑歯科医師会

うがい薬は、専門用語で「含嗽剤」と呼ばれます。口の中やのどを洗浄・殺菌する目的で使われます。うがいは主に「ブクブクうがい」と「ガラガラうがい」に分けられます。ブクブクは、薬液を口に含み口を閉じ、頬を膨らませたり戻したりするやり方で、主に歯ぐきや歯などに作用させるうがい方法です。ガラガラは、薬液を口に含んで上を向き口を開いて、口から息を吐く要領で行うやり方で、こちらは主にのどの洗浄を目的としています。

歯科で使われるうがい薬は、ポピドノンヨード系のヨウ素剤(商品名「インジンガーブル」など)とアズレン製剤(商品名「アズノール」など)に分かれます。

ヨウ素剤は殺菌作用が強いので、広い範囲にびらんなど炎症が起きている場合や、ヨウ素過敏症の方は使えません。また長期に使用すると歯に着色したり、一部のかぶせ物の金属が変色したりする場合があります。

アズレン系は、ヨウ素系に比べると殺菌力は弱いですが副作用は少なく、繰り返しす口内炎などへの抗炎症作用も期待できます。

うがい薬を使った薬の効果だけでなく、口の中でまわす液体の流れと圧力で歯と歯の間に挟まった食物を浮かせるなど、歯みがきがなかなかできない場面でのうがいは効果があります。様々な感染症の季節をガラガラ+ブクブクそして手洗いで乗り切りましょう。



集団がん検診

ページ ID 1001911

健康推進課（保健センター内） ☎(93) 8300

今年度最後の集団がん検診を3月は北新田地区で実施します。お近くの方はこの機会にぜひ受診してください。（今年度扶桑町のがん検診、人間ドック等で同じ種類の検診を受けていない方が対象です。）

希望される方は、保健センター窓口、もしくは電話でお申し込みください。定員になりしだい受付を終了します。

検診名	胃がん (バリウム)	大腸がん (便潜血検査)	子宮頸がん (内診と細胞診)	乳がん マンモグラフィ (X線)	前立腺がん (血液検査)	実施 場所	申込み受付開始日
一部負担金	800円	400円	700円	600円	400円		
対象者	40歳以上	40歳以上	*20歳以上	*40歳以上	50歳以上		
2月14日(水)	A◎	◎	◎	◎	◎	保健センター	受付中
3月1日(金)	B◎	◎	◎	◎		北新田公民館 (高雄)	

*胃がん検診は、プライバシー保護のため男女別に検診を行います。A：男性、B：女性を優先的に受付しますのでご了承ください。

*大腸がん検診（3月1日）検査キットの提出は、保健センターでも可能です。

*いずれの検診日も、午後は託児があります。

*乳がん検診・子宮頸がん検診については2年に1回の受診となります。令和5年度は奇数年（和暦）生まれの方が対象となります。（ただし、偶数年生まれの方で令和4年度未受診の方は受診できます。）

*扶桑町国民健康保険に加入している方は、一部負担金をお支払いの際に国民健康保険被保険者証を提示すると、無料で受診できます。

*次のいずれかに該当する方は、一部負担金が免除されます。

①後期高齢者医療被保険者証をお持ちの方 ②町民税非課税世帯の方 ③生活保護世帯の方

*今年度、町実施の集団がん検診、個別がん検診、人間ドックを受診した方は、同じ項目での受診はできません。



特定保健相談・教室を利用して生活習慣を見直そう

健康推進課（保健センター内） ☎(93) 8300

今年度扶桑町が実施した特定健診を受診された方で、特定健診の結果を詳しく聞きたいという方、生活習慣を見直したいという方は特定保健相談（健診結果説明会）をご利用ください。また生活習慣病の進行を予防するため、生活習慣改善のきっかけにするための食事教室、運動教室も開催しています。

ご希望の方は保健センターにお申し込みください。

※なお教室は特定健診結果で保健指導が必要と判断された方（個別で通知しています。）が優先となりますのでご了承ください。

特定健診 結果説明会 (予約制)	2月 2日(金)	午前9時～12時（お一人1時間程度）
	3月 12日(火)	個別で説明します。電話でご予約ください。
健診結果について保健師や管理栄養士が説明し、生活習慣の改善にむけて一緒に考えます。		
食事教室 (予約制)	2月 19日(月)	午後1時30分～3時
	カードを使ったバイキングで栄養バランスや自分の適量を確認します。	
運動教室 (予約制)	2月 20日(火)	午後1時30分～3時
	簡単筋力アップ・正しいウォーキングなどメタボ改善のための運動を楽しく学びます。	



ほほえみ通信 ～おすすめ健康レシピ～

ふわふわ鶏団子汁

1人分のタンパク質量 約15g

☑ フレイルの予防

フレイルという言葉は、聞いたことがありますか？
フレイルとは、年齢を重ねて、体や心のはたらき、社会的なつながりが弱くなった状態を指します。そのまま放置すると、要介護状態になる可能性があります。
フレイル予防・改善には、栄養・運動・社会参加が重要です。特に高齢期には、適正体重を維持して低栄養を防ぐことが重要です。

☑ フレイル予防の食事のポイント

- ① バランスのよい食事をする。
食事は1日3食とり、主食・主菜・副菜を組み合わせる。
- ② タンパク質をしっかり取る。
低栄養を防ぐためにタンパク質を含む食品を毎食とるよう意識する。

男性	18～64歳	65g (1日推奨量)
	65歳以上	60g (1日推奨量)
女性	18歳以上	50g (1日推奨量)



③ 骨や歯を丈夫にするビタミン・ミネラルをとる。

特にカルシウムやビタミンD・ビタミンKなどは積極的にとりたい栄養素です。

カルシウム

牛乳
ヨーグルト
小魚

ビタミンD

きのこ類
鮭
卵

ビタミンK

納豆
わかめ
のり

● 材料 (4人分)

- 白はんぺん … 1枚
- 鶏ひき肉 … 140g (ムネ、モモどちらでも)
- 生姜 … 1片
- 人参 … 100g
- 大根 … 200g
- しめじ … 100g
- 細ねぎ … 2本
- 油揚げ … 2枚
- だし汁 … 800～1000ml
- ごま油 … 小さじ2
- しょうゆ … 大さじ2



ミニ知識 /

白はんぺんは卵2個分のタンパク質量があります

● 作り方

- ① 白はんぺんを袋の上から手でよく揉みつぶし、ボールに入れる。
- ② 生姜をすりおろし、絞る。
- ③ ①に鶏ひき肉、生姜の絞り汁(小さじ1)を加え、粘りがでるまで混ぜ、1口大の大きさに丸める。
- ④ 人参、大根はいちょう切り、しめじは石づきを取り、小房に分け、細ねぎは小口切りにする。
- ⑤ 油揚げは熱湯をかけて油抜きをし、細切りにする。
- ⑥ 鍋にごま油を熱し、人参、大根、しめじを入れ、炒める。だし汁を加え、材料が柔らかくなるまで煮る。
- ⑦ 鶏団子、油揚げを加え煮る。最後にしょうゆを入れる。
- ⑧ 器に盛り付け、細ねぎを散らす。

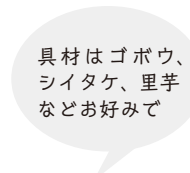

具材はゴボウ、シイタケ、里芋などお好みで

その他、扶桑町ホームページで健康レシピを公開中!!

<https://www.town.fuso.lg.jp/kenkou/1001896/1002542/index.html>



12月

第76回 全日本バレーボール高等学校選手権大会（春の高校バレー）

6日

愛知県予選会優勝！！

誠信高等学校の女子バレーボール部が3年ぶり3回目の愛知県代表の座を勝ち取り、全国大会に出場することを町長に報告しました。



12月

手作りのお手玉を いただきました

11日



おばあちゃんたちが、お手玉を披露してくれました



女性の会「柏クラブ」の方から、柏森保育園の子どもたちにお手玉をいただきました。日頃より、生地をリメイクして靴やお手玉など作っているそうです。子どもたちは、いろいろな模様や大きさのお手玉を手に取り、ふわっと上に投げたり、感触を楽しんだりしてとても喜んでいました。

12月

〈少年軟式野球〉

14日

第4回 お伊勢さん杯プライドジャパン全国選抜学童軟式野球大会 出場おめでとうございます！！

大口町を活動拠点とする少年軟式野球チームの「大口ファンキーモンキーズ」に所属の柏森小学校5年生 森 厚成さん、山名小学校4年生 多田 篤史さんが「プレジャーリーグ秋季大会（44チーム参加）」において優秀な成績を収められ、三重県伊勢市で開催される「第4回 お伊勢さん杯プライドジャパン全国選抜学童軟式野球大会」に出場することを町長に報告しました。



11月
26日

第41回 扶桑町走ろう会



イオンモール扶桑屋上において、582名が参加しました。

晴天にも恵まれ、気持ちの良い日とのなか、家族連れや仲間同士で楽しく会話をしながら、走る姿が見られました。

12月
2日

ページ ID 1003481

みんなでつないだ！

第16回 愛知県市町村対抗駅伝競走大会

愛・地球博記念公園で行われ、9区間全 30.2 kmのコースをタスキでつなぎました。

扶桑町は「町村の部」の第10位入賞（1時間51分32秒）を果たしました。

皆様、ご声援ありがとうございました。



愛知駅伝タイム

区間	選手名	タイム
第1区 (中学生女子)	ありの 織野 夢羽	10分30秒
第2区 (ジュニア男子)	かわた 川田 一希	17分29秒
第3区 (小学生男子)	こんどう 近藤 駿介	5分3秒
第4区 (中学生男子)	あきわら 荻原 颯都	9分15秒
第5区 (小学生女子)	ながつ 永津 美波	3分37秒
第6区 (一般女子)	あらい 新井 美和	17分55秒
第7区 (ジュニア女子)	はせがわ 長谷川 愛莉	16分51秒
第8区 (40歳以上)	いいた 飯田 幸希	14分40秒
第9区 (一般男子)	こんどう 近藤 直斗	16分12秒



第5区の「小学生女子」では永津^{ながつ}美波^{みなみ}さんが見事区間賞に輝きました。おめでとうございます。

12月
5日

3年振りに開催！支援センター育児講座



児童センター「ひまわり」にて、105名の親子が参加しました。



人形劇団ほけっとさんによる「花咲かじいさん」をみんなで見賞し、間近で見る人形劇に子どもたちも大人もワクワクドキドキ。時折笑いもありながら、親子で楽しいひと時をすごしました。

紫式部とその時代 ～今年の大河ドラマは「光る君へ」～

「源氏物語入門」

高木 和子 / 著



紫式部ってどんな人？「源氏物語」って不道德な話なの？嫉妬に狂う女は嫌われる？「源氏物語」の展開をたどり、人々を夢中にさせ続ける秘密を探る。よく知られた名場面を現代語訳付きで解説するコラムも収録。

高木和子氏は東京大学大学院人文社会系研究科教授。博士(文学)。著書に「源氏物語の思考」「男読み源氏物語」など。

「新・紫式部日記」

夏山 かほる / 著



藤原為時の娘・小姫(後の紫式部)は漢籍に親しむ文学少女。幼い頃から彼女が書く物語は評判をとっていた。時の政変により父が失脚するが、小姫は物語を書き続け、やがて主の藤原道長から物語の女房を命じられ…。

夏山かほる氏は1969年佐賀県生まれ。九州大学大学院文学研究科博士後期課程単位取得満期退学。大学非常勤講師などを経て、主婦。「新・紫式部日記」で第11回日経小説大賞を受賞しデビュー。

「語りたくなる紫式部」

～平安宮廷の表と裏～
吉井 美弥子 / 監修



格差社会、ジェンダー、権力闘争、恋愛事情、タブー…。新たな視点で読み解く、紫式部と平安文化の入門書。紫式部の生涯や「源氏物語」誕生秘話、知られざる平安宮廷のリアルを徹底解説する。

吉井美弥子氏は1959年生まれ。早稲田大学大学院文学研究科博士後期課程単位取得満期退学。桐朋学園芸術短期大学教授。博士(文学)。編著書に「くみやび」異説」など。

2月の催しもの

5・12・19・26日(月)	あかちゃんクラブラックルーム (*クラブ中にあかちゃん絵本よみきかせ会を実施)
3・10・17・24日(土)	「おはなし」と「あそび」の広場 対象：どなたでも
18日(日)	子ども工作教室「おひなさまを作ろう」 *定員 親子10組 *事前予約制で2月1日(木)から カウンターにて受付開始

- ◆ 不用図書の無料配布 2月24日(土)から無くなり次第終了(一人8冊まで)
- ◆ 古英字新聞の無料配布 2月24日(土)から無くなり次第終了(一人1週間分)
- ◆ 展示会「尾張とさつまの文化交流展～南さつま児童生徒美術展受賞作品展～」
期間：1月27日(土)～2月11日(日)
場所：扶桑町図書館(火曜日は休館日) 2階ギャラリー
扶桑文化会館(月・火曜日は休館日) 1階展示室

その他の本

- ◆ ミライの源氏物語
山崎 ナオコーラ / 著
- ◆ つる花の結び 上・下
紫式部 / 著 荻原 規子 / 作
- ◆ 平安貴族サバイバル
木村 朗子 / 著
- ◆ もう一度読み返したい源氏物語
～大きな文字とイラストで読む ときめく
光源氏ものがたり～
たつみ 都志 / 著
- ◆ 人がつなぐ源氏物語
～藤原定家の写本からたどる物語の千年～
伊井 春樹 / 著

俳句

「春近し」

御嶽の夕日に霞み春近し
春風に我が齡忘れ孫と駆け
初蝶来しばし姿をとどめたし

ふそう俳句会

近藤 喜山
伊藤 美保子
堀江 恭子

川柳

春一番老いの心のほころびて
朝ご飯済んでテレビとお友達
行かずともテレビで見れる観光地

扶桑川柳クラブ

大脇 勝博
小川 節子
寺澤 恭子

短歌

「ヒヤシンス」

立春を待つがに庭のヒヤシンス
彩とりどりに顔を覗かす
ひと株に親、子、孫とう里芋に
見るは昭和の子どもなる頃
梅の花紅き苔の綻びぬ
令和も五年はや過ぎ越して

ふそう短歌会

後藤 一枝
中山 哲也
鳥居 治子

詩吟

「冬夜書を読む」

雪は山堂を擁して樹影深し
檐齡動かず夜沈々
閑に乱帙を収めて疑義を思う
一穂の青燈万古の心

菅 茶山

「意」

雪は山中に降りしきり、堂から出ることもかなわず、
木々の影も深々としている。軒端にしまい忘れた風
鈴もひっそりとして動かず、夜はしんしんと更けて
いく。静かに取り散らかした書物を整理しながら、
書中の疑問であったところを考えている。青白く燃
える一穂の灯火を見つめてみると、心ははるか遠く、
昔の聖賢の心に通うように思われてくる。

日本詩吟正風流二代目家元

山内 正風

『ふそう家参画物語』 第122話



ワーク・ライフ・バランス



「ただいま～」

娘



「おかえり。やけに嬉しそうな顔してるけど、何か良いことでもあったの？」

父



「わかる？実は、来月6泊8日でヨーロッパに行く予約をしてきたの。」

娘



「えっ？ゴールデンウィークでもお盆でもないのに、よく休めたね。」

父



「うちの会社、5日間以上連続した有給休暇を『ノーリズン休暇』として取得を推進してるから、思い切って休み取っちゃった。」

娘



「ワーク・ライフ・バランスの実現ってやつだね。会社が推進していると、仲間でサポートしあういい環境が生まれるよね。」

父



「そうなんだよね。だから、仕事もさらに頑張れるんだよね。」

娘



「社員が生き生きと活躍できる様な取り組みをしている会社が増えていくといいよね。父さんも会社に相談してみようかな。」

父

毎回、身近な出来事を取り上げ、皆さんとともに考えていきますので、ご意見やご感想をお寄せください。



第2次 扶桑町男女共同参画プラン QRコード

各公共施設のおやすみ

役 場	土曜日・日曜日・祝日
☎ (93) 1111	土曜日・日曜日・祝日
保 健 セ ン タ ー	土曜日・日曜日・祝日
☎ (93) 8300	土曜日・日曜日・祝日
総 合 福 祉 セ ン タ ー	月曜日
☎ (91) 1151	月曜日
児 童 セ ン タ ー	水曜日・第3木曜日
☎ (91) 1100	水曜日・第3木曜日
総 合 体 育 館	火曜日
☎ (93) 2441	火曜日
扶 桑 文 化 会 館	月曜日（祝日は除く）・火曜日
☎ (93) 9000	月曜日（祝日は除く）・火曜日
中 央 公 民 館	火曜日
☎ (93) 7211	火曜日
図 書 館	火曜日・第3水曜日
☎ (93) 8630	火曜日・第3水曜日
学 習 等 供 用 施 設	月曜日・祝日
	月曜日・祝日
い こ い の 家	月曜日・祝日
☎ (93) 5588	月曜日・祝日

扶桑町役場 ダイヤルイン一覧表

扶桑町役場では、直通電話“ダイヤルイン”を運用開始し、直接、要件のある部署に電話をかけられるようになりました。扶桑町役場内の各課等へは“ダイヤルイン”をご利用ください。



ページ ID
1003601

ひまわりあんしん情報メールの配信登録

【QRコード】

 【空メールアドレス】
 fuso_bousai@entry.mail-dpt.jp
 詳しくは
 扶桑町ホームページ
 をご覧ください。

町の人口

(1月1日現在)

人口	35,089人	(-1)
男	17,467人	(-8)
女	17,622人	(+7)
世帯数	15,040世帯	(+4)

※ () 前月比

「声の広報」(朗読グループあいうえお作成)のCDを福祉課でお貸ししています。

新型コロナウイルス感染症の拡大防止のため、掲載している事業が中止・延期等となる場合があります。最新の情報は町ホームページをご覧ください。

町へのご意見・ご要望は
 ホームページ意見箱 (E-mail) info_box@town.fuso.lg.jp
 又は役場庁舎内に設置してある「提案箱」へお寄せください。

2 FEBRUARY

- 1 ^木 ※こころの悩み相談 9:00~12:00 総合福祉センター
消費生活・多重債務相談 9:00~15:00 役場
- 2 ^金 ※ぱまクラス(Aコース)
受付時間 13:15~13:30 保健センター
※心配ごと相談 13:30~16:30 総合福祉センター
- 3 ^土
- 4 ^日 江口医院/大藪歯科医院
One day Free Consultation Services(for Temporary residents)
13:30~15:00 Chuo-Kominkan
- 5 ^月 消費生活・多重債務相談 9:00~12:00 役場
ミニママクラス(母子健康手帳交付)
受付時間 9:15~9:45 保健センター
※赤ちゃん教室(前期)
受付時間 13:00~13:15 保健センター
- 6 ^火 ※赤ちゃん教室(後期)
受付時間 9:15~9:30 保健センター
健康相談・歯科相談 13:30~15:00 総合福祉センター
- 7 ^水 乳幼児相談 受付時間 9:00~11:30 保健センター
消費生活・多重債務相談 9:00~12:00 役場
窓口時間延長 ~19:00 役場
(住民票・印鑑登録・証明書・戸籍謄抄本・税の証明と納税)
※住所変更手続は行いません。
- 8 ^木 消費生活・多重債務相談 9:00~15:00 役場
- 9 ^金 消費生活・多重債務相談 9:00~12:00 役場
- 10 ^土
- 11 ^祝 建国記念の日
やまだクリニック/安芸歯科医院
One day Free Consultation Services(for Temporary residents)
13:30~15:00 Chuo-Kominkan
- 12 ^木 振替休日
大川外科胃腸科クリニック/阿部歯科医院
- 13 ^火 ※女性相談 10:00~15:30 役場
ミニママクラス(母子健康手帳交付)
受付時間 13:15~13:45 保健センター
- 14 ^水 消費生活・多重債務相談 9:00~12:00 役場
※児童相談 10:00~14:00 総合福祉センター
- 15 ^木 2歳6か月児歯科健診
受付時間 9:00~10:00 保健センター
※こころの悩み相談 9:00~12:00 総合福祉センター
消費生活・多重債務相談 9:00~15:00 役場
- 16 ^金 消費生活・多重債務相談 9:00~12:00 役場
※母子家庭等自立相談
10:00~15:30 総合福祉センター
※心配ごと相談 13:30~16:30 総合福祉センター
- 17 ^土 救命講習 9:00~12:00 丹羽消防署扶桑出張所
ふそうおもちゃのお医者さん 10:00~11:30 中央公民館
13:00~15:00 イオンモール扶桑ウエストコート
- 18 ^日 みずの整形外科/おりの歯科
One day Free Consultation Services(for Temporary residents)
13:30~15:00 Chuo-Kominkan
- 19 ^月 消費生活・多重債務相談 9:00~12:00 役場
- 20 ^火
- 21 ^水 みんなの健康相談室 9:00~11:00 保健センター
乳幼児相談 受付時間 9:00~11:30 保健センター
消費生活・多重債務相談 9:00~12:00 役場
登記無料相談 13:00~15:00 役場
窓口時間延長 ~19:00 役場
(住民票・印鑑登録・証明書・戸籍謄抄本・税の証明と納税)
※住所変更手続は行いません。
- 22 ^木 消費生活・多重債務相談 9:00~15:00 役場
※成年後見制度巡回相談 13:30~16:00 役場
- 23 ^祝 天皇誕生日
今井医院/石井歯科
- 24 ^土
- 25 ^日 伊藤整形・内科あいち スポーツ・人工関節クリニック/石原歯科医院
One day Free Consultation Services(for Temporary residents)
13:30~15:00 Chuo-Kominkan
- 26 ^月 消費生活・多重債務相談 9:00~12:00 役場
赤ちゃん教室(初期)
受付時間 9:30~10:00 保健センター
4か月児健診 受付時間13:00~13:50 保健センター
※法律相談 13:30~16:30 総合福祉センター
- 27 ^火 転入者のための予防接種説明会
受付時間 9:30~10:00 保健センター
※女性相談 10:00~15:30 役場
3歳児健診 受付時間13:00~14:00 保健センター
- 28 ^水 消費生活・多重債務相談 9:00~12:00 役場
ミニママクラス(母子健康手帳交付)
受付時間 9:15~9:45 保健センター
1歳6か月児健診
受付時間13:00~14:00 保健センター
- 29 ^木 消費生活・多重債務相談 9:00~15:00 役場
固定資産税・都市計画税第4期、国民健康保険税第8期、
介護保険料第9期、後期高齢者医療保険料第8期、
し尿収集手数料12・1月分、
下水道事業受益者負担金第4期の納期限

◆※印は予約制又は予約優先です。(令和5年度年間行事予定表をご覧ください。)
◆各種行事の詳細及び休日診療当直医の診療時間、電話受付などについては、令和5年度年間行事予定表をご覧ください。
◆One day Free Consultation Services(for Temporary residents)は、外国人対象の困りごと相談です。

扶桑町ホームページのページID掲載しています

ページID の付いた記事は、
町ホームページトップページ「ページID検索」
に7桁のID番号を入力することで、直接ページを表示することができます。



扶桑町ホームページへのアクセス

[QRコード]



[URL] <http://www.town.fuso.lg.jp/>

※ QR コードは (株) デンソーウェブの登録商標です。